AMIGOE

prèkè
Dat doet de deur dicht

Zaterdag 6 november 2021 • Jaargang 132 nr 265 • Abonnementsprijs Afl 38,00 • Losse nummers. Afl 1,75 • Maandag met Ñapa Afl 1,75

3 Aruba
Koelbloedige moord op ganglid 'Sammy' Ignacio was wraakactie

8 Economie
Moeilijke tijden voor makers windturbines

10 Wereld
Fitnessketen Basic-Fit controleert geen ID bij scannen QR-code

12 Sport
Toussaint met beste tijd naar halve finales 100 meter rugslag

Plafond AZV-budget bereikt

Laboratorium sluit tijdelijk de deuren voor AZV-verzekerden

ORANJESTAD — Laboratorio di Servicio (LdS) zal van 8 november tot 4 januari geen service kunnen verlenen aan AZV-verzekerden. Het laboratorium heeft het plafond van het budget bereikt dat de AZV heeft vastgesteld. Voor coronatesten en voor patiënten die niet bij de AZV verzekerd zijn is het laboratorium nog wel beschikbaar. De Arubaanse huisartsen zijn inmiddels op de hoogte gebracht van de tijdelijke sluiting.

door
Nico van der Zee

In een persbericht meldt directeur van het LdS, Robert Wever, dat het laboratorium tot zijn spijt gedwongen is tot deze stap. Ieder jaar kent de AZV aan de particuliere laboratoria een budget toe waarbinnen zij de testen bij de AZV kunnen declareren. Wever betwijfelt de logica achter dit systeem van budgettoekenning door de AZV. Het beperkt de keuzevrijheid van patiënten, laat hij weten, en die vrijheid is een van de uitgangspunten van de AZV.

Een woordvoerder van het LdS licht de beslissing verder toe. "Eerst hebben we in juli 2020 dit probleem bij de AZV aangekaart, ook dit jaar hebben we in mei de AZV ingelicht, de verzekeraar heeft de zaken echter op zijn beloop gelaten. Op recente meldingen heeft de AZV helemaal niet gereageerd." Voor andere laboratoria is het geen probleem, die groeien niet zoals het LdS, verklaart hij. "Het budget voor de andere laboratoria is toereikend, maar wij zijn de laatste jaren enorm gegroeid. Daardoor bereiken we nu het plafond. Niet omdat we het niet aankunnen, maar omdat de AZV ons in die groei beknot.

Keuze op basis van kwaliteit

Voor de groei van het LdS heeft hij wel een verklaring. "AZV-verzekerden kiezen niet op basis van prijs, maar op basis van serviceverlening en kwaliteit. Is een laboratorium goed bereikbaar, zijn de wachttijden kort, wordt snel een betrouwbare testuitslag geleverd? Onze serviceverlening reikt tot in de bejaardenhuizen. Die bejaarden moeten we nu twee maanden lang in de steek laten." Hij wijst ook op de goede ISO-accreditatie van het medisch laboratorium.
De AZV gaf desgevraagd aan hier niet op te willen reageren. In advertenties in alle Arubaanse media informeert ze wel alle verzekerden over de sluiting van het LdS.
Vorig jaar moest de AZV de budgetplafonds loslaten toen bleek dat het ziekenhuislaboratorium LabHOH het werk niet aankon en de particuliere laboratoria moesten bijspringen. Het LdS groeide in die periode extra snel, maar het budget werd dit jaar weer teruggeschroefd. "Toen moesten we de problemen voor de AZV oplossen, nu houdt men zich doof voor onze problemen", aldus de woordvoerder van het LdS. Hij begrijpt dat de AZV met budgetplafonds werkt om de kosten in de hand te houden, maar ziet liever dat de budgetten worden toegekend op basis van de resultaten van voorafgaande jaren. Laboratoria die groeien omdat ze de voorkeur krijgen van patiënten, moeten dan een hoger budget krijgen. Als deze situatie niet verandert, voorziet hij dezelfde problemen voor het jaar 2022. De woordvoerder wijst er nog op dat voor de particuliere laboratoria plafonds bestaan, terwijl de lumpsumvergoeding voor het LabHOH wel regelmatig wordt verhoogd.

Het personeel hoeft niet te vrezen op straat te komen te staan. Er is genoeg werk binnen het laboratorium, verklaart het LdS. "Bovendien blijven we werken voor de covid-testen en voor mensen met een andere verzekering dan de AZV."

Kinderboekenweek 2021 van start

Boekenweekgeschenk.

ORANJESTAD — Gisteravond is het startschot gelost voor de Kinderboekenweek. De 29e editie is het inmiddels. De *Amigoe* besteedde er deze week al regelmatig aandacht aan. Wie deze week een kinderboek bij DeWit/Van Dorp of Plaza Bookshop koopt, krijgt het boekenweekgeschenk cadeau. Het boek is tweetalig: Nederlands en Papiaments. Premier Evelyn Wever-Croes (MEP) kreeg deze week het eerste exemplaar aangeboden. Nummer twee en drie waren voor Cultuurminister Xiomara Maduro (MEP) en Onderwijs-minister Endy Croes (MEP).
Tijdens de Kinderboekenweek vinden veel activiteiten plaats. Dagelijks besteden Telearuba en kanaal 23 om drie uur 's middags aandacht aan de Kinderboekenweek. De bibliotheken in Oranjestad en San Nicolas organiseren onder meer een tweedehands boekenmarkt.

Organisatie festival Astroworld rouwt om overleden bezoekers

HOUSTON — De organisatie van het Astroworld Festival in het Amerikaanse Houston leeft mee met de nabestaanden van de acht bezoekers die gisteren in het gedrang zijn overleden. Dat laat het door rapper Travis Scott bedachte evenement vandaag in een eerste reactie weten.

"Onze harten zijn bij de Astroworld Festival-familie", schrijft de organisatie op sociale media. "Vooral bij de mensen die we zijn verloren en hun geliefden."
In de verklaring wordt niet ingegaan op onlinekritiek op onder meer de veiligheidsmaatregelen tijdens het festival, waarbij zo'n 50.000 mensen aanwezig waren. De organisatie zegt aan het onderzoek van de lokale autoriteiten naar de oorzaak mee te werken. Het evenement is wegens de gebeurtenissen verder afgelast.
Onder meer bij het podium raakten mensen bewusteloos in het gedrang, zo bevestigde de brandweerchef vandaag eerder op de dag. Mede als gevolg daarvan kwamen acht mensen om het leven en moesten zeventien bezoekers naar het ziekenhuis worden gebracht. Gedurende de dag zijn meer dan 300 mensen behandeld bij de eerste hulp op het festivalterrein.

Thunberg noemt klimaattop Glasgow een mislukking

Foto: Shutterstock

GLASGOW — De Zweedse klimaatactiviste Greta Thunberg heeft gisteren in Glasgow gesteld dat de klimaattop COP26 nu al een mislukking is. Ze zei dat COP26 is verworden tot een 'pr-evenement' waar leiders mooie toespraken houden en mooie toezeggingen doen.
Achter de schermen weigeren de leiders van noordelijke landen om in actie te komen, aldus Thunberg in een toespraak voor duizenden jongeren. Volgens de klimaatactiviste doen de wereldmachten niets aan de klimaatverandering. "Maar ze kunnen ons niet negeren", zei Thunberg tegen de jongeren.

Klimaatbetogers verzamelen zich op de Dam

AMSTERDAM — Honderden demonstranten hebben zich vandaag rond het middaguur op de Dam in Amsterdam verzameld voor de Klimaatmars. De betogers hadden veel vlaggen, spandoeken en protestborden bij zich, er klonk muziek en er hing een opgetogen sfeer. Vanaf 13.15 uur liepen de demonstranten een route door het centrum, die eindigde in het Westerpark.

De actievoerders eisen een ambitieus en rechtvaardig klimaatbeleid van de overheid. Volgens de betogers zijn de 'mooie beloftes' van Nederland bij lange na niet genoeg om de klimaatdoelen te halen. 'Deze weg loopt dood', 'Wat heb je aan geld als de ijskap smelt', en 'Stop investeren in fossiel' stond er onder meer op protestborden. Vooral demissionair premier Mark Rutte en oliebedrijf Shell krijgen ervan langs van de demonstranten. Zo was er een enorme praalwagen van Milieudefensie waarop personages van Rutte en Shell-topman Ben van Beurden te zien zijn die de wereld in brand zetten.

"Wij maken ons grote zorgen over het klimaat, de gevolgen voor mensen wereldwijd, en de traagheid van de politiek. Het is echt tijd voor actie", zegt Ikram Cakir, woordvoerder van de Klimaatcrisis Coalitie. Die coalitie organiseerde de mars en is een samenwerking van onder meer Oxfam Novib, Fridays For Future Nederland, Greenpeace, Extinction Rebellion, Fossielvrij NL en Milieudefensie.

20.000 mensen

De organisatie gaf gisteren aan dat zich ruim 20.000 mensen hadden aangemeld, maar dat zij hoopte dat het evenement 'de grootste klimaatmars ooit in Nederland zou worden en er meer dan 40.000 mensen zouden komen'. De grootste klimaatmars tot nu toe in Nederland was in maart 2019 met 40.000 deelnemers in Amsterdam.

Vanwege de toename van het aantal coronabesmettingen gaf de Amsterdamse driehoek van burgemeester, politie en Openbaar Ministerie gisteren het dringende advies aan alle deelnemers om 1,5 meter afstand van elkaar te bewaren. Omdat het houden van afstand niet verplicht is, dwingen politie en handhavers het niet af. De politie begeleidt de demonstratie en leden van de organisatie zullen er tijdens de mars op toezien dat deelnemers niet afwijken van de afgesproken route.

Frankrijk voert mondkapjesplicht in voor skiliften

Foto: Shutterstock

PARIJS — Frankrijk verplicht wintersporters mondkapjes te dragen bij en in de skiliften en op plekken in skigebieden waar veel mensen bij elkaar komen, melden Franse media. Bij een landelijk gemiddelde van meer dan 200 besmettingsgevallen per 100.000 inwoners wordt de coronapas ook een vereiste voor iedereen die gebruikmaakt van de liften.

Er moet ook afstand worden gehouden in de rijen bij de skiliften, waar dus een mondkapje moet worden gedragen. De maatregelen moeten een volwaardig skiseizoen mogelijk maken, zo heeft premier Jean Castex bekendgemaakt. Vanwege de pandemie moesten de liften tijdens het vorige seizoen sluiten. Volgens staatssecretaris Jean-Baptiste Lemoyne van Toerisme is het met het aangekondigde gezondheidsprotocol mogelijk om 'in alle veiligheid te skiën'.

Als het aantal besmettingen in het land de grens van 200 gevallen per 100.000 inwoners passeert, wordt de coronapas in skiliften verplicht. Dat houdt in dat mensen alleen in de liften mogen als ze een vaccinatie-, herstel of testbewijs hebben. De zogeheten gezondheidspas is al op veel plekken in Frankrijk verplicht, bijvoorbeeld in horecazaken, grote winkelcentra, ziekenhuizen en culturele locaties.

Als bedreigde dieren uitsterven, dan ook hun parasieten

BRUSSEL — Als apen, mensapen of hun verwanten uitsterven, verdwijnen samen met hen ook de parasieten die zich in hun pels en lijven hebben genesteld. Omdat we deze beestjes onderwaarderen, hechten we weinig belang aan dit feit. Maar wat als die parasieten trachten te overleven op een andere gastheer? Dit is een vraag gesteld in een opiniestuk van het nieuwsagentschap *IPS*.

Een boodschap als 'Red de Chimpansee' zetten we prima op T-shirts of posters, maar bij het opschrift 'Red de Chimpanseeluis' kijken we al wat bedenkelijker. Mensen zijn meer begaan met het lot van de gorilla dan met dat van de wormen in zijn darmen, zo stellen wetenschappers van de Amerikaanse Duke University. Maar, zo waarschuwen zij, we kunnen maar beter meer ter harte nemen hoe het de luizen, wormen en andere parasieten vergaat als hun gastheer uitsterft.

Helft primaten bedreigd

Vandaag is de helft van de primaten – de soort die het dichtst tegen de mens aanleunt – met uitsterven bedreigd door menselijke activiteiten als jacht, stroperij en ontbossing.

"Als alle primaten die vandaag bedreigd zijn uitsterven, gaan er ook minstens twee keer zoveel parasieten dood", zegt hoofdauteur James Herrera van het Duke Lemur Center. "Dat is een hele waaier aan biodiversiteit die zou kunnen uitsterven zonder dat we het zelfs maar merken. Er is zo weinig dat we weten over wat ze in een lichaam doen, dat we niet eens zouden beseffen wat we verliezen."

Volgens een eerdere studie zou 85 tot 95 procent van de parasitaire wormen in dieren nog niet gekend zijn door de wetenschap. Begrijpelijk, vindt Herrera. "De meeste mensen zien parasieten als iets waar jij of je huisdier vanaf moet." Maar parasieten maken hun gastheer niet enkel ziek, legt Herrera uit. Ze kunnen zelfs enkele verrassende voordelen hebben, zoals sommige wormen die in de darm het lichaam helpen andere infecties af te weren of auto-immuunziekten onder controle helpen houden.

Nieuwe gastheer

Voor deze studie wilden de wetenschappers het verlies aan biodiversiteit berekenen in het geval primaten zouden uitsterven. Wanneer een gastheer verdwijnt, kunnen zijn of haar parasieten vaak niet overleven. Het verdwijnen van een primaat veroorzaakt op die manier een dodelijke *cascade*, zoals de technische term luidt, een soort waterval, waarbij de ene uitsterving een andere veroorzaakt, aldus de onderzoekers.

Op basis van hun analyses kwamen ze tot een ruwe inschatting: als 108 van de ernstig bedreigde primaten uitsterven, zouden ongeveer 250 parasieten mee ten onder gaan. Van die 250 soorten weten ze met zekerheid dat 176 soorten niet kunnen overleven zonder hun eigen gastheer. Maar hoe zit het met de rest van de parasieten?

Daarvan zeggen de onderzoekers dat ze op basis van hun analyses niet kunnen voorspellen welke mogelijk ook zullen uitsterven. Ze waarschuwen wel dat het zeer goed mogelijk is dat een deel van de parasieten overspringt of zich aanpast om te kunnen overleven op een nieuwe gastheer.

Van sommige van de meest beruchte ziekten bij mensen, zoals malaria of aids, weten we dat ze ooit begonnen bij andere primaten voordat ze oversloegen op de mens. "Het is niet zo moeilijk om je voor te stellen dat dit opnieuw gebeurt", zegt Herrera.

Voor alle vragen en verzoeken om informatie, bel naar **582-4333**

Amigoe di Aruba

ROCOCO PLAZA
FLEAMARKET #ONE
ZONDAG 7 NOV 9am
Shop open 9am-1pm
+ binnenvlooienmarkt
OPEN Ma-Za 10-1
ZATERDAG CHARITY
MARKET/GarageSale
Start 9@RococoPlaza
Info whatsap 741-5640

Visit our website
AMIGOE.COM

GEZOCHT

Gezocht medewerker voor autoverhuur bedrijf
Werkzaamheden: het leveren en afhandelen van auto's aan klanten en het wassen van auto's.
Vereisten:
1) in het bezit van rijbewijs B
2) beheersen van de Nederlandse, Engelse en Spaanse taal in woord en geschrift
3) in een team werken
4) flexibel en collegiaal zijn

Bent u degene die wij zoeken bel dan naar **593-0247**

COVID-19 UPDATE

Aantal gevallen coronavirus Aruba — 05 november 2021

	Totaal	Ingezetenen	Niet Ingezetenen
Nieuwe gevallen	16	14	2
Actief	158	138	20
Hersteld	15651	14192	1459
Positief	15981	14499	1482
Overleden	172	169	3
Opgenomen in het ziekenhuis	10	ICU AUA 3	ICU COL 11
Gevaccineerd	82921		

STOP DE VERSPREIDING VAN COVID-19

DE BESTE FORMULERING EN KWALITEIT MET **DE BESTE RESULTATEN!**

Wij zijn op zoek naar jou!

Het Uitvoeringsorgaan AZV (UOAZV) is ter ondersteuning van afdeling Juridische Zaken per direct op zoek naar een enthousiaste, verantwoordelijk en zelfstandig teamlid;

Jurist

De afdeling JZ is verantwoordelijk voor advisering over ziektekostenverzekeringswetgeving met name de Landsverordening Algemene Ziektekostenverzekering en de toepassingsgebieden inclusief interpretatie daarvan, en ook over algemene wet- en regelgeving, reglementen, procedures etc. Ben jij de energieke teamplayer en klantgerichte jurist die ons team komt versterken?

Dit zoeken wij in jou

- Afgeronde WO Rechten;
- Minimaal 3 – 5 jaar ervaring als jurist, bij voorkeur binnen de zorgsector of de zorgverzekeringssector;
- Kennis van de (inter)nationale ziektekostenverzekeringswetgeving en de toepassingsgebieden;
- Kennis van jurisprudentie over relevante regelgeving;
- Coördinerende ervaring en vaardigheden;
- Kennis van ontwikkelingen binnen de zorgverzekering;
- Uitstekende onderhandelings- en communicatieve vaardigheden;
- Professionele zowel schriftelijke als mondelinge uitdrukkingsvaardigheden in het Nederlands, Engels, Spaans en Papiaments;
- Analytisch en kritisch denkvermogen, daadkrachtig en weet van doorpakken;
- Stressbestendig, proactief, accuraat met een hoog werktempo;

Wat je gaat doen

- Je bent binnen het UOAZV-vraagbaak, klankbord en inhoudelijk adviseur naar aanleiding van juridische vraagstukken.
- Je bent proactief, signaleert en komt met voorstellen ter verbetering indien nodig.
- Je stelt documenten op met een juridische strekking met beroepsbeoefenaren, zorginstellingen en leveranciers.
- Je bewaakt de uitvoering van de overeenkomsten en beoordeeld de naleving van relevante richtlijnen en procedures.
- Je levert een bijdrage aan projecten, overleggen en werkgroepen.
- Je analyseert en beoordeelt ingekomen aanvragen van andere afdelingen op hun juridische merites.
- Wijzigingen in gewenste wet- en regelgeving breng je in kaart en je beantwoordt eventuele vragen van de het ministerie van Volksgezondheid, Welzijn en Sport.
- Je signaleert knel- en aandachtspunten op juridisch vlak in bedrijfsvoeringprocessen en adviseer je hierover.

Arbeidsvoorwaarden:
Salariëring en overige arbeidsvoorwaarden zijn volgens het Arbeidsreglement van het Uitvoeringsorgaan AZV.

Informatie en Sollicitatie:
Neem voor vragen of informatie contact op met Joanne Croes via email.
Sollicitaties dienen vóór 19 november 2021 ingediend te worden via email Joanne.croes@uoazv.aw of telefoonnummer 527 9910

Een assessment test kan deel uitmaken van de selectieprocedure.

EXECUTORIALE OPENBARE VERKOOP

Op **dinsdag 30 november 2021** des namiddags om 14.00 uur, zal in de vergaderzaal van de "Aruba Surfside Marina", L.G. Smith Boulevard 7, Oranjestad, Aruba, ten overstaan van notaris mr M.J.C. Tromp of haar plaatsvervanger, de executoriale verkoop, als bedoeld in artikel 3:268 van het Burgerlijk Wetboek van Aruba, bij opbod en daarop volgende afmijning worden gehouden van:

1 een perceel eigendomsgrond, groot ongeveer driehonderd negen en tachtig vierkante meter **(+ 389 m2)** (indexnr. D8553) gelegen te Catiri in Aruba, uitmakende een ter plaatse afgebakend gedeelte van het perceel kadastraal bekend als Land Aruba, Eerste Afdeling, Sectie L nummer 3406, oorspronkelijk groot 639 m2, als nader omschreven in een particulier meetdocument opgemaakt op zeventien juli tweeduizend en zes onder nummer 08-'06 door Sofonias N.V., met het daarop gebouwde, plaatselijk bekend als **"Catiri 31-C";**
Inzetprijs: Afl. 260.000,==

2 het recht van erfpacht tot twintig mei tweeduizend vierenvijftig op een perceel domeingrond groot zevenhonderd negen en vijftig vierkante meter **(759 M2)**, gelegen te Sero Pita in Aruba, kadastraal bekend als **Eerste Afdeling Sectie R nummer 3194,** met het daarop gebouwde, plaatselijk bekend als **"Sero Pita 47-C";**
Inzetprijs: Afl. 264.800,==

3 een perceel eigendomsgrond, groot vijfhonderd tien vierkante meter **(510 m2)** gelegen aan de Emmastraat in Aruba, kadastraal bekend als Land Aruba **Eerste Afdeling Sectie N Nummer 1101**, met het daarop gebouwde, plaatselijk bekend als **"Emmastraat 69"**
Inzetprijs: Afl. 280.000,==

4a een perceel eigendomsgrond groot eenhonderd twee en veertig vierkante meter **(142 m2)**, gelegen aan de Weststraat, kadastraal bekend als Land Aruba **Eerste Afdeling Sectie A nummer 396**; en

b een perceel eigendomsgrond groot vijf en negentig vierkante meter **(95 m2)**, gelegen aan de Havenstraat, kadastraal bekend als Land Aruba **Eerste Afdeling Sectie A nummer 398**; en

c een perceel eigendomsgrond groot negen en vijftig vierkante meter **(59 m2)**, gelegen aan de Weststraat, kadastraal bekend als Land Aruba **Eerste Afdeling Sectie A nummer 579**; en

d een perceel eigendomsgrond groot eenhonderd vijf en twintig vierkante meter **(125 m2)**, gelegen aan de Weststraat, kadastraal bekend als Land Aruba **Eerste Afdeling Sectie A nummer 580**; en

e een perceel eigendomsgrond groot eenhonderd acht en zeventig vierkante meter **(178 m2)**, gelegen aan de Havenstraat, kadastraal bekend als Land Aruba **Eerste Afdeling Sectie A nummer 815**; en

f het recht van erfpacht tot zes mei tweeduizend acht en vijftig op een perceel domeingrond groot DRIEHONDERD VIER EN VIJFTIG vierkante meter **(354 M2)**, gelegen aan de Havenstraat/Weststraat, kadastraal bekend als Land Aruba **Eerste Afdeling Sectie A nummer 581**; en

g het recht van erfpacht tot zes mei tweeduizend acht en vijftig op een perceel domeingrond groot ZES EN VEERTIG vierkante meter **(46 M2)**, gelegen aan de Weststraat/Havenstraat, kadastraal bekend als Land Aruba **Eerste Afdeling Sectie A nummer 1040**;

met het daarop gebouwde winkelcentrum **(shopping mall)** plaatselijk bekend als **"Havenstraat 36"**
Inzetprijs: Afl. 2.700.000,==

De veilcondities zullen 8 dagen voor de verkoopdatum ter inzage liggen ten kantore van voornoemde notaris.
De executant behoudt zich het recht voor, de veiling uit te stellen en op te houden zonder de verplichting de reden(en) daartoe te noemen.
Tot en met 15 november 2021 kan onderhands op de te executeren registergoederen worden geboden bij een aan voornoemde notaris mr M.J.C. Tromp gericht geschrift.
Bieders dienen terstond een bankgarantie of een gelijkwaardige document dat aanvaardbaar is voor de executant, te overleggen en in het bezit te zijn van een geldig identiteitsbewijs.

Notariskantoor mr M.J.C. Tromp
Santa Cruz 35
Tel: 5853500/5857900
Fax: 5854222
Email: veiling@notaristromp.com/auction@notaristromp.com
Facebook: Notariskantoor MJC Tromp

Brein achter moord zelf gehandicapt door schietpartij 2019

Koelbloedige moord op ganglid 'Sammy' Ignacio was wraakactie

ORANJESTAD — Het ging om een wraakactie: de koelbloedige moord op de 21-jarige Lisander Leonardo 'Sammy' Ignacio op 15 januari van dit jaar. Door bewijsmateriaal als camerabeelden en afgetapte telefoondata is voor het Openbaar Ministerie (OM) de zaak duidelijk: de vier verdachten B.W, J.W, W.V, en J.F, zijn schuldig en moeten allemaal voor lange tijd achter slot en grendel. Zo eist het OM tegen zowel de schutter als het 'brein' van de moord 22 jaar gevangenisstraf.

door onze verslaggever
Bobby Spier

Het is 16 januari van dit jaar als de *Amigoe* het volgende nieuws kopt: '21-jarige krijgt kogel door het hoofd in auto'. Het gaat om Pos Chiquito ganglid Lisander Leonardo Ignacio, beter bekend als 'Sammy', die met twee kogels door zijn hoofd en een door zijn schouder van dichtbij om het leven wordt gebracht terwijl hij in zijn auto zit. Hij parkeerde net zijn wagen voor zijn huis in Pos Chiquito toen hij werd verrast door J.W. die het zwarte vuurwapen op hem richtte en drie keer schoot. De twee kogels die zijn hoofd raakten, beschadigden volgens de patholoog anatoom op zodanige manier zijn hersenen dat hij op slag dood was. Het gebruikte vuurwapen is nooit gevonden.

Detentieongeschikt
De zaak kwam gisterenochtend vanaf kwart voor negen voor. De zaal werd zwaar beveiligd en omringd door justitieleden met kogelwerende vesten en leden van het Cuerpo Especial Aruba (CEA). De eerste twee verdachten die de confrontatie met de rechter aangingen, waren de broers B.W. en J.F.

De eerstgenoemde zit in een rolstoel, aangezien hij 2019 doelwit was van een schietpartij en hierbij deels verlamd raakte. Hij kampt tot op de dag van vandaag met gezondheidsklachten die, volgens een medisch rapport, niet in het Korrektie Insituut Aruba (KIA) kunnen worden behandeld. Om die reden deed zijn advocaat aan het begin van de zaak het dringende verzoek zijn detentie te schorsen of hem op te laten nemen in het Horacio Oduber Hospitaal (HOH). Zij vreest voor zijn leven binnen het KIA. "Mijn cliënt heeft heel veel pijn en zijn situatie verergert met de dag", benadrukte zij. Het OM gaf aan dat zij naar aanleiding van het rapport inziet dat B. detentieongeschikt is, maar dat zij niet wil dat hij vrijkomt. "Want de verdenking tegen B. is heel zwaar en we praten hier niet over een simpele diefstal. Hij nam het leven van een ander." Het OM zoekt op het moment naar een geschikte verblijfplek voor B. in de regio. "Aan de directeur van het KIA is al gevraagd of er een geschikte plek in de Cariben is, maar als daar geen goede plek is, dan komt er een verzoek voor Nederland."

Wraak
Tijdens de behandeling van de zaak werd duidelijk dat B.W., die verdacht wordt van uitlokking van moord dan wel doodslag, wordt gezien als het 'brein' achter de moord. Uit verklaringen komt naar voren dat hij zijn broer en zijn vrienden aanspoort en overtuigt om uit zijn naam wraak te nemen op de Pos Chiquito-gang die hem in 2019 neerschoot. De dader hiervan zit vast in het KIA, maar dat was voor B.W. niet genoeg, aldus het OM. "B.W. wilde dat Sammy doodging. Als revanche voor het feit dat hij beschoten werd door een of meerdere leden van de Pos Chiquito-gang. Diegene die schoot, zit vast, en of Sammy die dag hierbij aanwezig was of ook schoot, is onbekend. Geen enkel moment kwam Sammy in deze zaak naar voren. Maar hij is lid van de Pos Chiquito-gang en dat is genoeg motief om hem te doden", verklaarde het OM.

B.W. zelf zei dat hij helemaal niet uit was op 'wraak' of 'revanche'. Hij verklaarde samen met zijn broer, die door het OM wordt gezien als de schutter, dat hij die avond thuis was, het nieuws keek, en daarom niets met de moordzaak te maken had. "Ze willen gewoon mijn naam zetten in deze zaak, maar ik weet zelf van niets", vertelde B.W. Dit in tegenstelling tot de twee verdachten W.V. en J.F. die wel belastende verklaringen aflegden tegen de broers.

Kleed je in het zwart
Het OM reconstrueerde gisteren met gecompileerde camerabeelden en gegevens van telefoons op precieze wijze hoe de zaak zich in hun ogen die bewuste 15 januari moet hebben afgespeeld. W.V. was bij B.W. thuis toen hij opgedragen kreeg om zich volledig in het zwart te kleden en de straat op te gaan. Het OM legt uit: "We weten dat om acht uur 's avonds W.V. samen met B.W. en J.W.

naar het basketbalveld in de Village ging, want ze gingen J.F. ophalen. J.F. was met zijn kinderen, waarna ze naar Cura Cabay reden om hen bij de ouders te brengen. Daarna reden ze door naar Pos Chiquito", reconstrueert het OM.

Aldaar parkeerde W.V. zijn auto op een zandweg, naast een open terrein. B.W. bleef achter in de auto, terwijl de andere drie, volledig in het zwart gekleed, uitstapten. Het drietal liep naar het huis van Sammy en verstopte zich schuin tegenover zijn huis, in een huis in aanbouw. Daar wachtten ze totdat Sammy thuiskwam. J.W. en W.V. liepen op de auto af terwijl J.F. bij de muur bleef naast het terrein. Vervolgens nam W.V. de positie in voor de parkeerplaats en ging J.W. daadwerkelijk het parkeerterrein op. Hij vuurde de drie schoten af. Alle drie slaan vervolgens op de vlucht, laten de camerabeelden zien. J.F. was volgens eigen zeggen zo in shock dat hij gedurende zijn vluchtpoging de weg kwijtraakte en later die avond met de bus naar San Nicolas ging. De andere drie verdachten waren al met de auto vertrokken en lieten hem achter.

Zware straffen
Voor het OM is de zaak duidelijk en rond. Zij eiste gisteren zware straffen tegen alle vier de verdachten. Ondanks dat B.W. zelf niet betrokken was bij de moord en in de auto achterbleef wegens zijn handicap, wordt hij wel gezien als de aanstichter. Om die reden wil het OM dat hem een even hoge straf wordt opgelegd als zijn broer de schutter. Beiden kregen gisteren de eis van 22 jaar gevangenisstraf te horen. Tegen het andere tweetal eiste het OM zestien jaar.

Maritieme politie stuurt illegale vissers terug

ORANJESTAD — In de nacht van donderdag op vrijdag verschenen op de politieradar vijf objecten die de viermijlszone van de territoriale wateren van Aruba binnendrongen. De maritieme politie ging erop af en stuurde wat vissersbootjes bleken te zijn terug naar Venezolaanse wateren met het advies zich hier niet meer te laten zien.

Tripartiet overleg premiers CAS-eilanden

ORANJESTAD — Maandag 8 november komen Evelyn Wever-Croes, premier van Aruba, Gilmar 'Pik' Pisas, premier van Curaçao, en Silveria Jacobs, premier van Sint-Maarten, bijeen voor een tripartiet overleg. Aruba organiseert de bijeenkomst, waarbij dit keer ook de ministers van Financiën van de drie landen van het Koninkrijk aanwezig zullen zijn.

In een persbericht laat de Arubaanse minister-president weten dat het belangrijkste doel van het overleg het uitwisselen van informatie is over de situatie waarin de eilanden verkeren. Daarbij hoopt men niet alleen de vriend- en broederschapsbanden aan te trekken maar ook te komen tot een gedeelde visie op de wijze waarop de samenwerking tussen de eilanden uitgebreid en versterkt kan worden. In het overleg van maandag zullen onder andere de gevolgen van de coronacrisis besproken worden.

Wetsontwerp voor terugvorderen salarissubsidie ligt bij de Staten

ORANJESTAD — Een bedrag van 59 miljoen florin is ten onrechte uitgekeerd als salarissubsidie. Het College Aruba financieel toezicht (CAft) meldde dat vorige week en het bedrag werd later door de premier bevestigd.

De Sociale Verzekeringsbank (SVb) moet dat bedrag terugvorderen. Een wetsontwerp dat de SVb genoeg middelen verleent om terugvordering af te dwingen, ligt nu bij de Staten. Van het ten onrechte betaalde bedrag van 59 miljoen is inmiddels een bedrag van 8 miljoen terugbetaald. De bestaande wetgeving geeft de SVb onvoldoende instrumenten om die terugbetaling af te dwingen. Daartoe is nieuwe wetgeving in de maak.
De SVb laat weten dat een ontwerpverordening hiervoor inmiddels bij de Statenleden ligt. De behandeling in de Staten zit nu in de schriftelijke fase, dat wil zeggen dat de Statenleden schriftelijke vragen aan de minister gesteld hebben en dat de minister daar eveneens schriftelijk op zal reageren. De volgende stap is de behandeling van het wetsontwerp in een openbare vergadering van de Staten, waarna de nieuwe regels in werking kunnen treden.

Rekenkamer wil eigen prestaties verbeteren (2)

ORANJESTAD — De Arubaanse Rekenkamer (ARA) onderzocht zijn eigen functioneren en kwam tot harde conclusies. Vergeleken met internationale standaarden (ISSAI) valt veel te verbeteren. De rekenkamer zelf is hier niet altijd schuldig aan. Het instituut is onder andere niet onafhankelijk genoeg om optimaal te kunnen functioneren, aldus de vicevoorzitter van de ARA Frederick Nuboer in dit tweede deel van een interview.

door **Jan Jager**

Volgens het eigen onderzoek zou de onafhankelijkheid van de rekenkamer op twee punten niet voldoende gewaarborgd zijn. In de Staatsregeling van 1986 staat volgens het rapport niet expliciet vermeld dat de Algemene Rekenkamer een onafhankelijke organisatie is, wat volgens Nuboer voor een effectief optreden wel nodig is.

Benoemingen personeel
Het proces van het aannemen van personeel dat geregeld is in de Landsverordening Algemene Rekenkamer (die volgens Nuboer nog gebaseerd is Nederlands-Antilliaanse regelgeving uit 1954), zou niet bijdragen aan de onafhankelijke positie van de Algemene Rekenkamer.
"De overheid die de door de Algemene Rekenkamer wordt gecontroleerd, gaat uiteindelijk over de invulling van de vacatures." Hij beschrijft het benoemingstraject bovendien als tijdrovend, waardoor volgens Nuboer acht van de achttien posities van de Algemene Rekenkamer op het moment vacant zijn. De onafhankelijke positie zou ook in het geding zijn, omdat de ARA als post op de begroting van het ministerie van Algemene Zaken staat. "Als we een kopieerapparaat nodig hebben, is degene die we controleren verantwoordelijk voor de ondertekening van het lease-contract."
Om de onafhankelijke positie te waarborgen, is het volgens Nuboer nodig dat de rekenkamer zelfstandig personeel kan aantrekken en zelf kan tekenen voor contracten. Dat moet geregeld worden in die nieuwe Landsverordening Algemene Rekenkamer. Een concept van de wet is klaar, vertelt Nuboer, maar de wet staat volgens hem in de wachtrij in verband met andere nieuwe wetgeving die nodig is voor versterking van het democratisch bestel.

Puinhoop over overmacht
Al met al geven de cijfers voor de losse onderdelen in de rapportage geen fraai beeld over het prestatieniveau van de Algemene Rekenkamer. Op de vraag of het nu een puinhoop is bij de rekenkamer, of dat de rekenkamer van Aruba gezien de omvang en de personele problemen gewoon niet de slagkracht heeft om aan de hoge standaarden van de ISSAI te voldoen, antwoordt Nuboer: "Ik denk wel dat het een alarmsignaal is, ik zou niet zeggen dat het een puinhoop is bij de rekenkamer. De normen die zijn gebruikt bij het zelfonderzoek, de ISSAI standaarden, zijn hoge standaarden gericht op grote landen met rekenkamers die over grote capaciteit beschikken, waarbij het onderzoeksproces per audittype is gestandaardiseerd en het personeel specialisten zijn per auditsoort. Deze organisaties beschikken ook over waarborgsystemen en roulatiemogelijkheden, die de kennis en kunde van haar personeel ondersteunt. Onderzoeken worden met een bepaalde frequentie herhaald en door een peer review groep gecontroleerd. Wij als Land en als rekenkamer zijn te klein en (sterk) afhankelijk van de uitvoerende macht om het vastgesteld ISSAI niveau te kunnen bereiken. Het prestatieniveau van de Algemene Rekenkamer is dan ook afhankelijk van externe factoren, die de rekenkamer niet direct kan beïnvloeden of veranderen. Als je de problemen en oorzaken gaat aanwijzen, dan liggen er een paar bij ons en een paar buiten ons, maar wij als rekenkamer moeten het heft in handen nemen om de prestaties van de rekenkamer successievelijk van land Aruba te verbeteren. Wij moeten de trekker zijn voor de verandering successievelijk de verbetering, zowel intern als extern."

Informeren van de Staten
Zo stelt Nuboer dat als de regelgeving niet op orde is, de rekenkamer dit moet aankaarten bij de Staten voor wie de rekenkamer primair werkt. De ARA heeft het rapport aan de Staten gepresenteerd via een videoconferentie, na een algemene inleiding over de rol van de rekenkamer voor nieuwe Statenleden. Een inhoudelijke respons op de scherpe conclusies uit het onderzoek, is tot op heden uitgebleven, verklaart Nuboer. Desgevraagd antwoordt hij dat hij dat wel zou verlangen. "We hopen dat we in de toekomst reactie krijgen van de Staten en dat onze rapporten ook behandeld worden met de verantwoordelijke ministers, zodat wij als Land uit de behandeling lering kunnen trekken en gevolgtrekking kunnen doen."

Financiële beperkingen
Ten aanzien van de personele problemen geldt ook de beperking van de beschikbaarheid van personeel. "Daar leven we met z'n allen mee, ook de Directie Financiën, de CAD en ook de directies moeten worden versterkt om financiële verantwoording op te stellen en af te leggen, om de jaarrekeningen tijdig te kunnen samenstellen en die op orde te krijgen. Nu krijgt de Directie Financiën vaak op het laatste moment informatie, waardoor het moeilijk is een vlekkeloze jaarrekening op te stellen."
Op de vraag of samenwerking met een zustereiland als Curaçao mogelijk is om de druk op de financiële kolom te verlichten, reageert Nuboer met het voorbeeld van de gezamenlijke opleiding voor wetgevingsjuristen, over de eilanden heen.

Ook voor de opleiding van rekenkamerpersoneel zou dat tot de mogelijkheden kunnen behoren, wil hij zeggen. Hij verwijst ook naar de FEF-opleiding (Faculty-for accounting finance and marketing, red.) van de Universiteit van Aruba, die volgens hem prima mensen aflevert, maar waar door de particuliere sector ook aan wordt getrokken.

De Algemene Rekenkamer gaat op korte termijn zijn personeelshandboek, opleidingsplan, IT-plan en een communicatieplan opstellen. De CPA-opleiding van het personeel is reeds gaande, zodat zodra het nodig is en aan de randvoorwaarden voldaan is, de Algemene Rekenkamer klaar is voor het uitvoeren van complete financial audits.

UIT BEELD – IN BEELD

Eén foto zegt meer dan duizend woorden. Het kan intrigeren, emotioneren en choqueren of voor eeuwig op je netvlies worden gebrand. De *Amigoe* zoekt wekelijks de meest indrukwekkende en mooie foto's uit die de krant om redactionele redenen net niet hebben gehaald.

Schrokop
Een oplettende lezer van de krant maakte deze foto van een boa die een leguaan naar binnen schrokt. Dit vond plaats in Sero Colorado. Theo Poiesz schoot dit plaatje waarin de cyclus der natuur zichtbaar is.

Foto: Theo Poiesz

Aandacht voor beroertes
Personeel van het Horacio Oduber Hospitaal (HOH) heeft vorige week aandacht besteed aan de Internationale Dag van de Beroerte. De Stroke Unit van het hospitaal organiseerde verschillende activiteiten voor patiënten die te maken hebben gehad met een beroerte. Patiënten moesten bijvoorbeeld instructies geven aan de verpleegkundigen die Twister speelden. De unit bestaat uit een neuroloog, neuro-verpleegkundige en een multidisciplinair team, waarin fysiotherapeuten, ergotherapeuten, logopedisten, sociaal werk en diëtisten samenwerken aan de revalidatie van patiënten.

Foto: Santa Rosa

Groot, groter, grootst.

Zal het ooit wat worden?
"Het is nooit wat geweest en het zal nooit wat worden", zingen Leeuwarders over hun stad.

De groep mensen op deze foto bewijst het tegendeel. Het zijn afgestudeerden van de hotelschool van NHL Stenden in die stad. Ze hebben na hun studie werk gevonden op Aruba en maken hier nu carrière.

Voor een gezellige reünie kwamen ze samen in de tuin van het Hilton hotel.

Groot, groter grootst
Sta je toch even te kijken, als je opeens zo'n gigantische yuca uit de grond trekt en in je handen hebt.

Op de foto Beto Rasmijn die de yuca in zijn eigen cunucu kweekte. Santa Rosa plaatste de foto op Facebook met daarbij het woord 'indrukwekkend'.

Foto: HOH

Foto: CHN Stenmet

Zal het ooit wat worden?

Algemene Ziektekosten Verzekering

Aankondiging

Het Uitvoeringsorgaan AZV (UO AZV) vraagt haar verzekerden aandacht voor het volgende:

Ingaande maandag 8 november 2021 onderbreekt Laboratorio di Servicio haar services aan de AZV verzekerden aangezien het budget 2021 bereikt is.
Verzekerden kunnen nu terecht bij de andere laboratoria voor tests.
Onze excuses voor het ongemak dat dit meebrengt.

ALBO ARUBA general contractor

Algemeen Bouwbedrijf Albo Aruba (Albo) is al meer dan 40 jaar actief op Aruba in de bouwsector. Zij realiseert bouwkundige projecten in zowel nieuwbouw, renovatie, restauratie en onderhoudswerken. Dit voor verschillende opdrachtgevers, waaronder de overheid en semi-overheid, bedrijven, ontwikkelaars en particulieren. Samen met hun klanten probeert Albo Aruba ambities waar te maken door gezamenlijk uitdagingen en mooie projecten te realiseren.

Momenteel bestaat de vacature voor een:

Werkvoorbereider Bouwkunde

Als werkvoorbereider bouwkunde ben je verantwoordelijk voor de technische en organisatorische voorbereiding van een of meerdere projecten en verricht ondersteunende handelingen tijdens de uitvoering van de werken met als doel realisatie van de projecten conform de gestelde eisen en binnen budget. Enerzijds ben je actief bezig met de voorbereiding van projecten, waaronder controle van werktekeningen, offerte aanvragen, kostencalculaties, werkbegrotingen, bestelling klaar maken van benodigde materialen. Anderzijds zorg je ook voor het signaleren/berekenen van meer- en minderwerk, beheren van de projectdocumentenstroom, analyseren van de knelpunten tijdens de uitvoering en bewaken van plannings- en leveringsschema's.

Voor deze functie geldt het volgende profiel:

- Afgeronde Hbo-opleiding Bouwkunde;
- Minimaal 3 jaar relevante ervaring;
- Kennis van technische administratieve voorschriften;
- Ervaring met begroten, prijsniveaus, materiaal en materieel;
- Ervaring met Auto CAD, Microsoft projects, Microsoft office programma's;
- Goede beheersing van Papiamento, Nederlands en Engels in woord en geschrift.

ALBO laat zich in dit wervingstraject ondersteunen door Advance HR Services. Sollicitatiebrieven, voorzien van CV en relevante diploma's kunnen tot uiterlijk 19 november 2021 via email worden gestuurd naar: Advance HR Services, t.a.v. mw. Vanessa Olive via info@advance-hrs.com, onder vermelding van 'ALBO'.

Voor inhoudelijke vragen over deze vacature en/of het sollicitatieproces kan telefonisch contact worden opgenomen via telefoon 5831338.

ADVANCE Human Resource Group

Bureau Integriteit Aruba (BIA):
Beleidsmedewerker A (M/V)

Het Bureau Integriteit Aruba (BIA) is belast met het ontwikkelen en de implementatie van het integriteitsbeleid voor de overheidsorganisaties. Het BIA richt zich op coördinatie van een preventieve aanpak en het fungeren als meldpunt. Hierbij werkt het BIA nauw samen met overige diensten ten behoeve van het stimuleren van integriteit.

De functie:
De Beleidsmedewerker A is o.a. belast met de ontwikkeling, advisering implementatie op het gebied van integriteitsbeleid. Coördineert de totstandkoming en realisatie van (meer)jaarlijkse beleidsprogramma's, projecten ten behoeve complexe beleidsvernieuwingen omtrent bewustwording, stimuleren, handhaving van integriteit en het proces rondom meldingen te BIA. De Beleidsmedewerker A is voornamelijk een coördinerende/leidinggevende functie waarbij initiatief nemen en zelfstandig werken van belang is.

Functievereisten:
- WO-opleiding in (voor het bureau en het werkveld) relevante richting;
- 4 jaar relevante werkervaring;
- kennis van het toegewezen werkterrein, relevante wet- en regelgeving en de relevante omgeving;
- inzicht in vraagstukken en problemen die zich op andere werkterreinen afspelen, waarbij een multidisciplinaire oriëntatie wordt verlangd;
- uitstekende contactuele, redactionele, communicatieve, presentatievaardigheden en adviesvaardigheden.

Opmerking: alle functies bij het BIA zijn aangewezen als vertrouwensfuncties.

Arbeidsvoorwaarden:
- De functie is maximaal gewaardeerd op schaal 13 en de overige arbeidsvoorwaarden zijn conform de Landsverordening materieel ambtenarenrecht en andere relevante wet- en regelgeving.
- De kandidaat dient te voldoen aan indienstnemingseisen zoals een medische keuring en een antecedentenonderzoek.

Schriftelijke reacties:
Wilt u als Beleidsmedewerker A van het BIA het Land dienen en voldoet u aan de eisen? Stuur dan uiterlijk vrijdag 19 november 2021 digitaal uw motivatiebrief en curriculum vitae gericht aan het hoofd van het BIA: Mw. mr. M. Meaux, via info@bia.aw

Boek timeshare-industrie overhandigd aan Toerisme-minister

ORANJESTAD — De minister van Volksgezondheid en Toerisme, Dangui Oduber (MEP), heeft het boek 'The Vacation Ownership and Timeshare Industry on Aruba' ontvangen uit handen van Luigi Heredia, directeur van de Aruba Timeshare Association (ATSA). Het boek behandelt de ontwikkeling en het belang van de timeshare-industrie op het toerisme van Aruba.

Het evenement vond donderdagmiddag plaats bij La Cabana Beach Resort & Casino. Ook de minister van Integriteit, Natuur, Transport en Ouderenzorg, Ursell Arends (Raiz) was aanwezig voor de gelegenheid. Arends is de voormalig ATSA-voorzitter.
De Toerisme-minister sprak genodigden, industrieleiders en resort-eigenaren toe. Hij bedankte ook studenten van de Faculty of Hospitality and Tourism Management (FHTMS) van de Universiteit van Aruba (UA) die meegewerkt hebben aan de publicatie van het boek.

Na de sluiting van de raffinaderij in de jaren tachtig heeft de timeshare-industrie een belangrijke rol gespeeld in de doorontwikkeling van het toerisme op Aruba, die hiervan 'de ruggengraat' vormde. Zelfs tijdens de slechtste periodes van de pandemie, was de bezettingsgraad van de timeshare-hotels 50 procent. De Toerisme-minister is tevreden dat de timeshare-bezitters de laatsten waren die vertrokken van het eiland en de eersten waren die weer terugkeerden en daarmee aanjager waren van het toeristisch herstel. Hij laat weten 'er vertrouwen in te hebben' dat het boek mensen helpt duidelijk te maken wat er leeft onder timeshare-eigenaren.

Duitse ambassadeur bezoekt Arubahuis

ORANJESTAD — De ambassadeur van Duitsland in Nederland, Cyrill Nunn, heeft een beleefdheidsbezoek afgelegd aan het Arubahuis en kennis gemaakt met de gevolmachtigde minister Guillfred Bessaril (MEP).

Tevens werd er gebruik gemaakt van de gelegenheid om een aantal gemeenschappelijk interesses te bespreken, zoals wat het potentieel is van de Duitse toeristenmarkt voor Aruba. Ook heeft Duitsland veel ervaring met het beroepsonderwijs. Volgens minister Bessaril zijn deze 'Berufsschule' een grote trots in het Duitse onderwijs. Tevens werd gesproken over de mogelijkheden om samen te werken en nieuwe en innovatieve industrieën naar Aruba te brengen met als doel de economie te diversificeren en nieuwe vormen van werkgelegenheid te creëren. Daarnaast is er gesproken over de Duitse economische handelsmissie in het kader van energie, die deze week een bezoek aan Aruba aflegt. Volgens de ambassadeur kan dit poorten openen naar nieuwe economische activiteiten. Beiden stellen dat er naast energie, de mogelijkheid bestaat om op meer terreinen samen te werken tussen de landen, aldus het Arubahuis. De Duitse ambassadeur verwacht Aruba te bezoeken in februari volgend jaar.

Aruba College Fair 2021 opnieuw virtueel

ORANJESTAD — De 2021-editie van de Aruba College Fair, de beurs speciaal voor studenten die belangstelling hebben voor een vervolgopleiding in het hoger onderwijs, vindt net als vorig jaar online plaats op de data 15, 17 en 26 november. Tientallen onderwijsinstellingen, niet alleen afkomstig uit Nederland en de Verenigde Staten maar ook uit andere delen van de wereld, presenteren zichzelf en hun educatieve programma's met een virtuele tour in zo'n 45 minuten.

De verschillende onderwijsinstellingen staan bovendien klaar om vragen te beantwoorden. De eerste College Fair vond plaats in 2000 en was een initiatief van de toenmalige minister van Onderwijs. In 2002 werd de Aruba College Fair Foundation opgericht. De fair is niet alleen bedoeld voor middelbare scholieren die bezig zijn zich op een vervolgopleiding in het buitenland te oriënteren, maar ook voor hun ouders, docenten en decanen.

Deelname aan het virtuele evenement is gratis en men kan zich aanmelden op de website arubacollegefair.com of de Facebookpagina van de Aruba College Fair Foundation via de link 'studychoice-caribbean.com/register/. Op beide sites is ook meer informatie te vinden over de onderwijsinstellingen die deelnemen aan de fair.

Aruba onderdeel van World Series of Poker

ORANJESTAD — De World Series of Poker 2021-2022 is de 17e aflevering van dit grote pokertoernooi. Op 13 locaties verspreid over de wereld kruisen pokerspelers de degens en in de series van 2021-2022 is het casino van Hilton Aruba Caribbean Resort & Casino onderdeel van dit circuit. De afgelopen twee jaar kon wegens de pandemie het toernooi niet plaatsvinden, nu is de draad dus weer opgepakt. Er nemen zo'n 200 pokerspelers aan deel. De serie ontmoetingen begint op Thanksgiving in het Cherokee Casino in de Verenigde Staten, de derde ontmoeting is dan op 9 december op Aruba. Behalve de prijzen per plaatselijk toernooi, wacht de winnaar van het geheel een geldbedrag van een miljoen dollar en een dure gouden ketting als aandenken.

Netwerkbijeenkomst voor Arubanen in Nederland

ORANJESTAD — District 297 organiseert op 26 november van 19.00 tot 22.00 uur (Nederlandse tijd) een netwerkbijeenkomst waarbij alle Arubanen die op het moment in Nederland wonen, worden uitgenodigd. De bijeenkomst vindt plaats in het Fashion for Good Museum in Amsterdam. "Het zal een onvergetelijke avond worden en het is een hele goede mogelijkheid om je netwerk uit te breiden en je kennis te delen met je mede-Arubanen", aldus de organisatie. De avond wordt afgetrapt met een tour door de nieuwe tentoonstelling van het museum, waarna het netwerkevenement begint. Wie erbij wil zijn, moet zich online registreren. D

at kan via de Facebookpagina van 297 District. District 297 meldt dat er maar een beperkt aantal plaatsen is. Wie vragen heeft, kan contact opnemen met de organisatie via het e-mailadres info@district297.com.

Van Suriname naar Aruba met ticket op afbetaling

ORANJESTAD — Inwoners van Suriname die graag naar Aruba willen vliegen met Surinam Airways (SLM) kunnen nu gebruikmaken van een zogenaamd 'spaarplan'.

Dat schrijft de website *Luchtvaartnieuws*. Dit houdt in dat men op afbetaling een vliegticket kan kopen. Dit kan volgens de website in vier renteloze termijnen worden afbetaald.

De tickets waarbij het spaarplan kan worden aangevraagd gaan naar Aruba maar ook naar Amsterdam, Belém do Para, Curaçao, Georgetown, Miami, Port en Spain.

RAIZ helpt met invullen belastingformulier

ORANJESTAD — Regeringspartij RAIZ gaat Arubanen in loondienst helpen met het invullen van hun aangiftebiljet 2020. Deze maand kunnen degenen die moeite hebben met het invullen van deze formulieren zich iedere zaterdag op een andere plek op het eiland door RAIZ laten bijstaan. De formulieren moeten uiterlijk 6 december worden ingeleverd bij Servicio di Impuesto.

Vandaag staat RAIZ klaar om te helpen in het Centro di Bario Lago Heights. De week daarop, zaterdag 13 november, in het Centro Di Bario Tanki Leendert. En op 20 en 27 november wordt belastinghulp geboden in Mangashina, Koyari 28, Noord. De hulp is alleen bedoeld voor mensen die niet meer dan 75.000 florin bruto per jaar verdienen, of voor tweeverdieners (echtgenoten of partners die beiden werken) met een maximaal bruto inkomen van 150.000 florin per jaar. Raiz geeft voorrang aan ouderen die moeite hebben met de aangifte. De hulp is expliciet niet bedoeld voor bedrijven of eigenaren van een eenmanszaak.
Wie meer informatie wil of een afspraak wil maken kan bellen of WhatsAppen naar nummer 594-9787, of een e-mail sturen naar info@raizaruba.com. Op de website en Facebookpagina van RAIZ staat welke papieren men allemaal mee moet nemen naar de afspraak.

Breinbreker van de dag

Elke dag vindt u in de Amigoe op deze pagina een Sudoku. Plaats de cijfers 1 tot en met 9 zo in het diagram dat elk cijfer precies één keer voorkomt in elke rij en elke kolom. Elk van de cijfers 1 tot en met 9 moet ook precies één keer voorkomen in elk van de vetomrande 3-bij-3-vierkanten.

6			7		8	4	1	
			5					
		8					3	9
				7			4	
	5	1				3	9	
	3			8				
9	1					6		
					1			
	7	4	2		9			1

DIFFICULTY RATING: ★★★★☆

De oplossing voor de Sudoku staat op pagina 9 in deze krant.

ZEE

Zorg voor onze zorg

Nico van der Zee bespreekt in deze column regelmatig zinnige en onzinnige zaken.
Reacties zijn welkom: nicovanderzee@gmail.com.

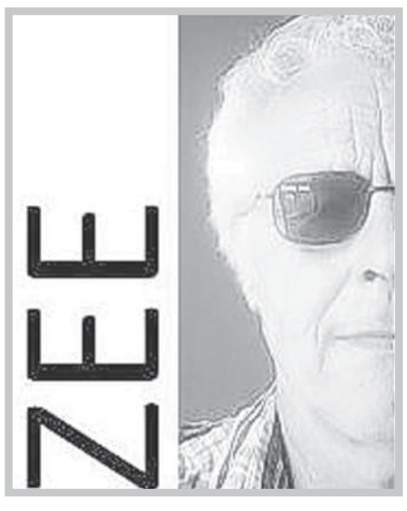

Al weer enige tijd geleden vroeg de regering de zorgsector om advies: Hoe kunnen we bezuinigen op de volksgezondheid? De regering voelde de hete adem van Nederland in de nek, er moest 60 miljoen jaarlijks bezuinigd worden, de regering kwam niet verder dan 40 miljoen. Die zorgsector is een bont geheel van vaak individualistische medische werkers, maar wonder boven wonder kwam men met een gezamenlijk advies. We kunnen honderden miljoenen besparen, liet men weten.

Daar kan ik niets mee, de zorgsector heeft niet gedaan waar wij om gevraagd hebben, verkondigde de premier tijdens een persconferentie. Daar had ik graag meer over willen weten, maar je mocht maar twee vragen stellen en die had ik al gebruikt. Geen ramp, ik kan de achtergrond van die opmerking ook wel beredeneren. De regering vroeg om een botte bijl, de zorgsector kwam met een fileermes. De regering wilde bezuinigen, de zorgsector wilde besparen. Dat besparen levert niet op korte termijn geld op, maar op lange termijn zeker en dan ook nog veel meer dan gevraagd.

In deze krant is dat rapport van de zorgsector uitvoerig besproken; er wordt namelijk heel veel aangekaart in het rapport. Manieren om samen te werken, manieren om efficiënter te werken, oude structuren en regels verbeteren. De mensen van de praktijk, de werkers op de werkvloer zien heel goed waar geld verspild wordt en waar men het beter kan regelen. Kwaliteit staat voorop bij de zorgsector, die mag niet lijden onder de maatregelen.

De regering heeft niets met het rapport gedaan. Er is 20 miljoen te weinig bezuinigd en we zien deze weken wel wat voor gevolgen dat heeft. Gaat Nederland echt de geldkraan dichtdraaien? Moet Aruba gaan lenen op de lokale markt? Binnenkort weten we ongetwijfeld meer.

Ondertussen ligt dat rapport in een la te verstoffen en wordt er blijkbaar niets mee gedaan. De minister van Volksgezondheid leek in de buurt van de adviezen te komen met zijn preventieplan. Preventie is een belangrijk onderdeel van de aanbevelingen van de zorgsector. Medici zijn veel tijd en energie kwijt aan het gezond maken en houden van mensen die ongezond leven. Maar het preventieplan moet handen en voeten krijgen. Een suikerbelasting zou een grote stap voorwaarts zijn, maar daar willen de politici zich de vingers niet aan branden.

Dit stukje van vandaag is een oproep aan de Statenleden. Stop even met het hollen van incident naar incident. Haal dat rapport uit de la en breng de voorstellen van de zorgsector naar de politieke discussie. Het ging de laatste tijd om 60 miljoen bezuinigen, maar dat is maar een druppel op een gloeiende plaat. We moeten zorgen dat we de zorgkosten structureel in de hand houden. Dat gaat niet helemaal lukken blijkt wereldwijd, maar we kunnen in ieder geval zorgen dat die kosten niet onverantwoord snel stijgen. Met het rapport in de hand komen we een heel eind.

We weten nu waar de politici hun weekend aan moeten besteden. U en ik kunnen nu even tot rust komen, we horen wel waar ze mee komen. Een goed weekend gewenst.

‘Economiebevordering breder zien’

WILLEMSTAD — “Elke ondernemer moet weer zaken gaan doen. Wij als overheid moeten zorgen voor de totaliteit. Dat betekent geen steun meer aan een bepaalde groep; we moeten dat breder zien. De gehele economie bevorderen betekent dat iedereen mee gaat verdienen.” Dat zegt Ruisandro Cijntje, minister van Economische Ontwikkeling (MEO, PNP), desgevraagd.

Ruisandro Cijntje

Cijntje kondigde dinsdag aan dat per 1 oktober gestopt is met financiële steun via de Tijdelijke Bijstand Zelfstandige Ondernemers (TBZO) en de Noodmaatregel Overbrugging Werkgelegenheid (NOW). TBZO kan op dit moment door ondernemers nog aangevraagd worden voor de maanden juli tot en met september. “Een moeilijke beslissing, maar de economie stabiliseert”, zij de minister, in een adem met de bekendmaking.

Cruisetoerisme

De minister legt uit dat onder meer het aantrekken van het cruisetoerisme zorgt voor een stabilisatie van de economie. Ondanks de wereldwijd heersende omstandigheden inzake Covid-19, was het toch een redelijk zomerseizoen – het laagseizoen valt onder normale omstandigheden tussen mei en september – voor wat betreft de cruisebezoeken. “Nu het hoogseizoen van start is gegaan, hebben wij voor november en december ongeveer honderd bezoeken/boekingen op de planning staan”, zei de directeur van scheepvaartagent SEL Maduro & Sons, Albert Elens, onlangs nog tegenover deze krant.

“Ook in oktober is in vergelijking met dezelfde maand in 2019 een stijging te zien”, merkt Cijntje daar aanvullend over op.

Nachtleven en avondklok

Ook zou volgens de minister het nachtleven weer voldoende op gang zijn gekomen, zei hij tijdens het perspraatje. Maar Curaçao heeft nog altijd te maken met verschillende coronamaatregelen, waaronder de avondklok tussen 01.00 uur en 04.30 uur. Horecazaken en andere gelegenheden moeten om middernacht de deuren sluiten. Cijntje: “Het nachtleven is in die zin op gang gekomen dat met de QR-code weer grote evenementen georganiseerd kunnen worden, misschien beginnen die nu iets eerder. Stap voor stap gaat er verder versoepeld worden. Tot nu toe kunnen wij gewoon weer een normaal een feestje organiseren.”

Het aantal coronabesmettingen en ziekenhuisopnames is al enige tijd aan het afnemen. Het eiland kende volgens de cijfers van gisteren 103 actieve gevallen. Tien personen in het ziekenhuis, van wie twee op de intensive care. Is het dus tijd om de avondklok af te schaffen? “Daar kan ik op dit moment geen uitspraken over doen. Dat is een prioriteit die bij de minister-president (Gilmar ‘Pik’ Pisas (MFK), red.) ligt.”

Werkloosheid

Overigens doet stabilisatie dan wel normalisering van de economie positief in de oren klinken, maar het Internationaal Monetair Fonds (IMF) zei in september nog dat de werkloosheid op Curaçao tot 24,3 procent zal stijgen. Die cijfers zijn vergelijkbaar met die van de Centrale Bank van Curaçao en Sint Maarten (CBCS).

Cijntje zegt rekening te houden met de naar eigen zeggen ‘zwakke broeders’ in de samenleving zonder baan. “Het ministerie van Sociale Ontwikkeling, Arbeid en Welzijn of ik moet kijken wat we voor hen kunnen doen. Ik denk dan bijvoorbeeld aan bijscholing of hulp bij het integreren in de arbeidsmarkt.”

Kinderafdeling CMC opgefleurd

WILLEMSTAD — Op de muren van de kinderafdeling van het Curaçao Medical Center (CMC) prijkt nu een kleurrijke schildering. De nieuwe wanddecoratie werd mogelijk dankzij donaties van Stichting Johannes Bosco, de vertegenwoordiging van Nederland op Curaçao en de RBC bank. Het betreft een gezamenlijk project van CliniClowns Curaçao, Stichting FAAS, Ronald McDonald House Charities Curaçao en de stichting Mucha pa Mucha.

De muurschildering verbeeldt een boeiend verhaal en dient het verblijf in het ziekenhuis van de jonge patiënten op te vrolijken. Zo neemt het parkietje ‘dòkter Pedro’ de kinderen mee naar verschillende landschappen op Curaçao en laat daarnaast diverse dieren zien, onder meer de zwarte panter die op Curaçao zou zijn gesignaleerd.

Op verschillende panelen krijgen de kinderen hints waar de panter zich zou kunnen bevinden. Via de muurschildering leren zij onder meer over Playa Porto Marie, het Christoffelpark en Punda, en komen ze ook veel te weten over het kleurrijke leven onderwater.

Door architect en projectcoördinator Omar Zimmerman, in samenwerking met het ontwerpteam van Hirons Caribbean, kwamen de ideeën in de muurschildering tot leven.

Emmer brandweerpersoneel loopt vol

WILLEMSTAD — Het brandweerpersoneel heeft een waslijst aan problemen via hun vakbond Abvo naar de minister van Justitie Gilmar Pisas (MFK) gestuurd voor oplossing. Sectordirecteur Gerold Daantje heeft de lijst ontvangen. Na bestudering hiervan krijgt de bond een update van het ministerie van Justitie.

Abvo-voorzitter George Hernandez legt uit dat het personeel het wachten beu is. Ze kampen al jaren met onderbezetting. Momenteel werkt het personeel met een minimale bezetting bij alle brandweerposten. De situatie is nog erger als iemand zich ziek meldt. Dan komt nog bij dat zij geen overuren krijgen uitbetaald op de tweede Paasdag, terwijl het wel een officiële vrije dag is. Het grootste probleem is het feit dat het personeel geen vertrouwen meer heeft in hun commandant Elvin Regina. “Dat is wat vanochtend het vaakst naar voren is gekomen.”

Hernandez had het vanochtend over een informatiebijeenkomst en niet over een actie of vergadering onder werktijd. Het personeel van de meeste brandweerposten verzamelden zich bij het Abvo-gebouw om zich te informeren en om hun zorgpunten naar voren te brengen. Een inventaris hiervan is vervolgens bij Daantje ingediend. Zij eisen een vergadering met minister Pisas en de brandweerleiding.

De bondsleider vond het ook opmerkelijk dat zij instructies hebben gekregen om de tankautospuit bij de posten achter te laten wanneer zij naar het vakbondsgebouw gaan voor vergaderingen.

Daantje: “De overheid geeft eenieder de mogelijkheid om een algemene vergadering te houden en dus ook het brandweerpersoneel. Echter, deze dienst is belast met onder meer het beschermen van de samenleving en gebouwen in geval van brand. Het zou daarom zeer onverantwoord zijn om de tankautospuit mee te nemen. Deze dienen te allen tijde bij de brandweerposten beschikbaar te zijn voor het geval dat. De bonden moeten daarom ervoor zorgen dat, ondanks algemene vergaderingen van ambtenaren zoals de brandweermedewerkers, alles soepel verloopt.”

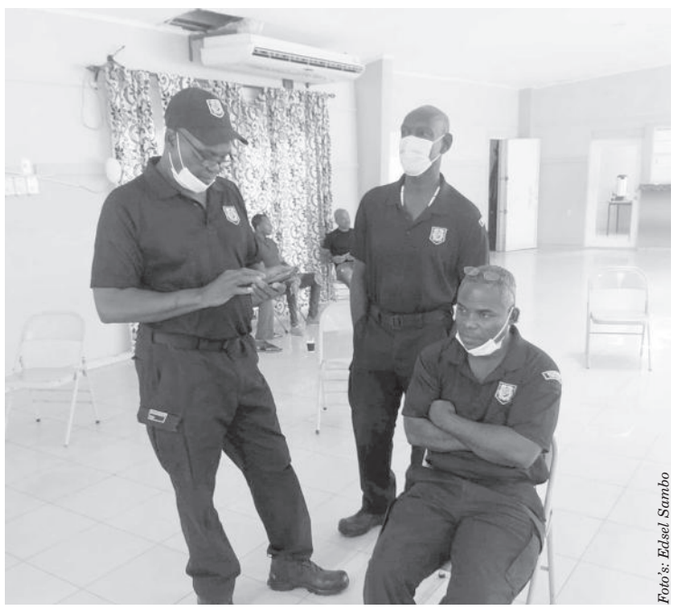

Foto's: Edsel Sambo

Verder zullen de zorgpunten van het brandweerpersoneel worden bestudeerd waarna een vergadering met minister Pisas wordt ingelast, of het personeel via hun bonden informatie van de overheid krijgt.

Het brandweerpersoneel heeft ook in februari vorig jaar een informatieve bijeenkomst onder werktijd gehouden, waarin er over lopende zaken werd gesproken. Abvo wees toen ook onder meer naar de minimale bezetting bij de brandweer en de pensioenleeftijd voor brandweerlieden. De vakbond heeft er geruime tijd bij de regering op aangedrongen om iets te doen aan de bezettingsproblemen bij de brandweer. Destijds zou de leiding met een voorstel komen en aan de regering doen toekomen.

Regina had het in het recente verleden ook nog over vergrijzing bij de brandweer. Hij was vanochtend niet bereikbaar voor commentaar.

Soaw laat met voedselgeld

WILLEMSTAD — De burgers die in aanmerking komen voor Covid-steun van de regering kunnen nog geen inkopen doen in de aangewezen mini- en supermarkten. Met de steun is een bedrag van ongeveer 3 miljoen gulden gemoeid. Het ministerie van Sociale Ontwikkeling, Arbeid en Welzijn (Soaw) is er echter niet in geslaagd het toegezegde geld tijdig over te maken op de voedselpasjes.

Soaw verstrekt aan 11.515 burgers Covid-steun. Deze maandelijkse uitkering bestaat uit voedselgeld alsmede uit een basisinkomen voor kortwerklozen.

De regering heeft sinds de uitbraak van Covid-19 in maart vorig jaar op Curaçao een hulpprogramma samengesteld. Behalve geldelijke steun worden er ook voedselpakketten en warme maaltijden verstrekt.

Per eind mei nam Soaw het hulpprogramma van het Rode Kruis Curaçao over, dat met Nederlandse fondsen werd bekostigd. Deze overname werd door de regeringen van Nederland en Curaçao geaccordeerd en opgenomen in het Landspakket, waarin afspraken staan over de liquiditeitssteun.

Soaw voegde de twee hulpprogramma’s samen en startte, na een revisie, een nieuwe hulpfase. Hierbij werden bankkaartjes, oftewel voedselpasjes, verstrekt aan burgers. Het ministerie maakte voor het laatst, ook verlaat, op 6 oktober in totaal 3,06 miljoen gulden over.

Vorige week maakten Soaw-minister Ruthmilda Larmonie-Cecilia (PNP) en secretaris-generaal Etienne van der Horst bekend dat de Covid-steun tot en met december loopt. Toen werd meegedeeld dat de burgers in de eerste week van november hun geld overgemaakt zouden krijgen.

Afhankelijk van de grootte en de financiële situatie van de gezinnen, krijgen zij tussen de 300 en 450 gulden op hun voedselpasjes gestort door Soaw. Mensen die kort vóór of tijdens de pandemie hun baan zijn kwijtgeraakt, ontvangen 1000 gulden.

Het Soaw meldt dat, ondanks de eerdere toezegging, het niet is gelukt om voor vandaag voedselgeld te storten. Het ministerie meldt ook dat er geprobeerd wordt om dit geld morgen over te maken. Indien dit niet lukt dan krijgen de burgers hun voedselgeld uiterlijk dinsdag gestort.

Op 1 december de eerste oliebol

WILLEMSTAD — Oliebollenbakkers op Curaçao staan in de startblokken voor wat betreft het bakken van oliebollen voor de feestdagen. Ingredienten zijn ingekocht. “We zijn er klaar voor”, zo verklaarde Nico Hees van Mijn Broodje op de Caracasbaaiweg.

door **Norman E. Serphos**

Hees start op 1 december met de verkoop van oliebollen. In 2020 heeft hij dit vanwege de coronapandemie overgeslagen. Hij moest tijdig ingrediënten inkopen, maar door de onduidelijkheid voor wat betreft de lockdowns wilde hij het risico toen niet nemen. “Dit jaar wel. Op 1 december ga ik van start met de verkoop die, net als voorheen, weer via een speciale kraam buiten op het parkeerterrein plaatsvindt.

Bij supermarkt Van den Tweel op Zeelandia weten ze de exacte startdatum nog niet voor wat betreft de verkoop. “Wij verwachten dat wij medio december van start gaan. “Een exacte datum hebben wij nog niet”, aldus de verklaring vanmorgen. Ook bij van Den Tweel vindt de verkoop buiten op het parkeerterrein plaats.

Een traditionele oliebol. Knapperig van buiten, zacht van binnen, gevuld met krenten en rozijnen, afgedekt met poedersuiker.

Bij Building Depot is eveneens ieder jaar oliebollenverkoop. Of het dit jaar doorgaat, is onbekend. De directie bleek vanmorgen onbereikbaar voor het geven van commentaar.

Oliebollen zijn in Nederland en op de voormalige eilanden van de Nederlandse Antillen een geliefd tussendoortje met de feestdagen. Er zijn weinig ingrediënten nodig: tarwemeel, gist, rozijnen en krenten, en hele luxe oliebollen hebben ook stukjes appel.

Het zijn vooral de rozijnen, krenten en de olie om in te bakken die de grootste kostenpost vormen voor het bakken van oliebollen. Bij Mijn Broodje worden er gedurende de maand december circa 20.000 verkocht. “Dat zijn veel oliebollen”, aldus de oliebollenbakker.

Vrijgesproken overvallers toch veroordeeld in hoger beroep

WILLEMSTAD — De 24-jarige Robert Chapman is onlangs in hoger beroep tot zeven jaar celstraf veroordeeld in verband met de overvalonderzoeken 'Kortijn' en 'Salon'. Hij werd in oktober vorig jaar door de eerste rechter vrijgesproken, waarop het Openbaar Ministerie (OM) in beroep ging. Ook het hof vindt dat er wel voldoende bewijzen zijn voor overvallen op een bejaarde man en op een kapsalon, waarbij kinderen aanwezig waren. Hetzelfde geldt voor medeverdachte Faridt Perez Cervera (28, Colombia), die vorig jaar was vrijgesproken in de zaak Salon, maar wel voor de zaak Kortijn werd veroordeeld. Chapman moest van het hof na het vonnis ook direct worden aangehouden.

door **Jomaira Angela**

In de Kortijn-zaak werd een 88-jarige op 1 maart vorig jaar beroofd van zijn gouden halsketting en hanger, met een afbeelding van San Miguel. De overvallers stormden ter hoogte van Kortijn met bedekte gezichten op zijn auto af, pakten hem vast en rukten zijn gouden ring met kracht van zijn vinger. Ook werd hij gefouilleerd en zijn ketting werd weggerukt.

Everlasting Beauty Salon werd op 15 februari vorig jaar overvallen. Daar werden – van minstens vijf slachtoffers – sieraden, handtassen met geld en andere waardevolle spullen, flessen parfum en mobiele telefoons gestolen. De gemaskerde overvallers drongen de zaak binnen en bedreigden de aanwezigen met een (kap)mes en vuurwapens. Eén van hen werd naar de kassa meegenomen en ook de kassa met de dagopbrengst werd weggerukt.

Het OM eiste vorig jaar negen jaar cel en in hoger beroep zeven jaar tegen Chapman. De drie rechters van het hof baseerden hun veroordeling onder meer op de verklaring van één van de medeverdachten. Chapman werd vrijwel direct na de straatroof, samen met Perez Cervera en de 25-jarige Sjantienne Ersilia, in de Klasmulatoweg aangehouden door het Arrestatieteam. Zowel Ersilia als Perez Cervera is in eerste aanleg schuldig bevonden aan deze overval. Ersilia heeft bekend en heeft belastende verklaringen afgelegd, die het hof nu als bewijs gebruikt tegen zowel Chapman als Perez Cervera.
Ersilia kreeg zeven jaar cel voor de overvallen en voor illegaal vuurwapenbezit. Perez Cervera kreeg in eerste aanleg drie jaar cel in het onderzoek Kortijn, maar werd vrijgesproken in het onderzoek Salon en het OM ging in beroep.

Buit gevonden
Zowel Chapman als Perez Cervera heeft betrokkenheid bij beide berovingen ontkend. Het kan daarom volgens hen niet anders zijn, dan dat Ersilia niet naar waarheid heeft verklaard. Maar de rechters achtten de verklaringen van Ersilia wel betrouwbaar en daarom bruikbaar voor het bewijs. Bovendien werden zij vrijwel direct na de overval door de politie aangehouden en de auto waarin zij rondreden werd op de camerabeelden in de Kortijnweg opgenomen. In de auto is tevens het gestolen medaillon van de bejaarde man gevonden.
Daarnaast zijn op het erf van de woning van Chapman gestolen spullen uit de salon gevonden. Voor wat betreft Perez Cervera heeft het hof getuigenverklaringen als bewijs gebruikt dat hij één van de gewapende mannen was.

Strafmaat
Ten aanzien van Chapman blijkt uit zijn strafblad dat hij reeds in 2016 werd veroordeeld tot een forse celstraf voor overval en wapenbezit. Het hof rekent het hem aan dat hij hieruit kennelijk geen lering heeft getrokken. "Hij is in deze zaak stug blijven ontkennen en derhalve heeft hij aan het hof in het geheel geen inzicht gegeven in het hoe en waarom van zijn handelen. Deze proceshouding geeft er geen blijk van dat hij inmiddels doordrongen is van de laakbaarheid van zijn gedrag. Het hof acht dit met het oog op de toekomst zorgelijk."

LVB
In het geval van Perez Cervera hield het hof rekening met het feit dat er bij hem sprake is van een lichte verstandelijke beperking en een moeizame ontwikkeling van de persoonlijkheid, leidend tot afhankelijkheid. Daarom is hij verminderd toerekeningsvatbaar. "Vanwege de geconstateerde lichte beperking en de daarmee samenhangende beïnvloedbaarheid is het immers aannemelijk dat hij de gevolgen van zijn handelen minder goed heeft kunnen overzien en zich bij de keuze om deze feiten te plegen heeft laten meeslepen doorzijn mededaders."
Echter, in zijn proceshouding ziet het hof geen reden om de aan hem op te leggen straf te matigen, nu hij stug is blijven ontkennen. Daarom werd zijn blanco strafblad ook niet meegenomen in strafmatigende zin en kreeg Perez Cervera twee jaar cel opgelegd.

OLB en Chogogo Resort om de tafel

KRALENDIJK — Deze week verschenen berichten in de media over een zware last onder dwangsom die is opgelegd aan Chogogo Resort voor het niet-voldoen aan afspraken. Het Bestuurscollege laat in een persberichte weten, achter dit besluit te staan, maar meent dat het proces binnen het Openbaar Lichaam Bonaire (OLB) niet optimaal was.

Gezaghebber Edison Rijna en gedeputeerde James Kroon hebben daarom overleg gepleegd met de Chogogo-directie Hans Schellevis en Gertrude Schellevis-Hanselaar. Daarbij waren ook vertegenwoordigers van de Directie Toezicht en Handhaving en de Directie Ruimte en Ontwikkeling aanwezig, om de situatie die is ontstaan rondom de werkzaamheden op het bouwterrein, waarvoor de vergunningaanvraag nog niet is afgerond, te bespreken.

De dwangsom en bouwstop werden opgelegd voor het overtreden van milieuregels, omdat er zonder toestemming zand gestort werd voor de aanleg van een kunstmatig strand.

Het OLB heeft in het gesprek naar eigen zeggen nogmaals de eisen herhaald aan de directie van Chogogo Beach Resort waaraan zij moeten voldoen. Dit betekent dat de huidige vergunningaanvraag aangepast moet worden en nieuwe vergunningen dienen te worden aangevraagd.

Als ze hieraan voldoen, stelt het OLB zich ervoor te zullen inspannen de vergunningaanvragen te behandelen. Dat is de uitkomst van het overleg tussen de betrokken partijen.
"Wij hebben heldere afspraken gemaakt over de voorwaarden waaronder de werkzaamheden kunnen worden voortgezet.

Als het Chogogo Resort zich aan de voorwaarden houdt dan zal het OLB zich ook inspannen om ervoor te zorgen dat wat er aan onze kant moet gebeuren, ook tijdig wordt gedaan. Bonaire en het Chogogo Resort hebben een gezamenlijk belang: gasten die worden verwacht een plezierige vakantie op ons eiland te bieden", aldus de gezaghebber. Hans Schellevis: "Wij zijn blij met de uitkomst van het overleg en de oplossingsgerichte opstelling van de overheid. Vanzelfsprekend staat ook bij ons de bescherming van de natuur, en in het bijzonder het koraal, voorop want dat is waarvoor onze gasten komen."

Beide partijen spraken tevens af om na de opening met elkaar de gevolgde procedures te evalueren.

Vergunningen eindejaarsperiode afhankelijk van Covid-situatie

KRALENDIJK — De gezaghebber maakt in een persbericht bekend dat vanwege de situatie met Covid-19 er wijzigingen zijn in activiteiten die toegestaan zijn in de periode van 17 december tot en met 12 januari 2022. Hij benadrukt dat er op dit moment niet voorzien kan worden hoe de situatie met Covid-19 zal zijn in december en januari. Dit betekent dat er rekening gehouden moet worden met de Covid-19 regels die op dat moment van kracht zijn. Dit kan betekenen dat een verkregen vergunning mogelijk niet gebruikt kan worden.

Alle verzoeken voor vergunningen en kennisgevingen in het kader van de Algemene Politie Keur en buffetvergunning voor activiteiten in de periode van 17 december tot en met 12 januari 2022 moeten uiterlijk 17 november digitaal worden ingediend via de website https://bonairegov.com/ondernemers/vergunningen.

Indien het niet mogelijk is de aanvraag digitaal in te dienen, kan contact worden opgenomen met de afdeling Juridische en Algemene Zaken aan de J.A. Abraham Boulevard 27. Dit betreft onder andere verzoeken voor een vergunning voor het organiseren van een openbare vermakelijkheid, een voor het publiek toegankelijke activiteit en/of het maken van muziek, bijvoorbeeld in geval van optredens van gaita, aguinaldo, barí en tambúgroepen. Hieronder vallen ook de verzoeken voor een buffetvergunning.

Geen vergunning wordt verleend voor optredens van muziekgroepen op de navolgende plaatsen; de gehele Kaya Korona, Ons hoekje te Kaya Avelino J. (Abechi) Cecilia, Hoek Kaya L.D. Gerharts/Kaya Lib. Simón Bolívar (voorheen Swiss Châlet en Super Corner), de hoek Kaya Grandi en Kaya L.D. Gerharts (Centro), Kaya Noord en Zuid Nikiboko en Kas di Hadrei, (Cosy Corner) aan de Kaya Minguel Pourier.
Optredens bij de 'kiosk' op de Plaza di Fraternan di Tilburg zijn toegestaan op zondagen, maar niet tijdens uren waarop in de San Bernardo Kerk kerkdiensten worden gehouden.

Minimaal twee dagen voor een optreden dient dit optreden bekend te worden gemaakt aan de verkeersafdeling van het Korps Politie Caribisch Nederland. In geval van een optreden bij de 'kiosk' op de Plaza di Fraternan di Tilburg dient dit ten minste een week van tevoren aan de verkeersafdeling van het Korps Politie bekendgemaakt te worden.

De gezaghebber maakt tevens bekend dat voor het verkopen en het afsteken van vuurwerk door bedrijven en dergelijke op of langs de openbare weg een (vent)vergunning vereist is. Geïnteresseerden dienen een aanvraag hiertoe uiterlijk 19 november in te dienen bij de afdeling juridische en algemene zaken, aan de J.A. Abraham Blvd # 27.
Naast de aanvraag voor deze (vent)vergunning dient conform artikel 3 van het Vuurwerkbesluit Bonaire, activiteiten verband houdende met het verkopen, opslaan en vervoeren van vuurwerk gemeld te worden aan het Bestuurscollege.
In verband met de kosten voor de schoonmaak dient de verzoeker vooraf contact op te nemen met Selibon N.V. (717-8159). Bij de aanvraag dient een bewijs overgelegd te worden dat de schoonmaakkosten of een waarborgsom zijn voldaan.
Met deze regeling wordt beoogd vooraf een beeld te krijgen van het aantal te organiseren activiteiten gedurende de periode van 17 december tot en met 12 januari 2022 in verband met de handhaving van de openbare orde, rust en veiligheid.

Voor het aanvragen van de vergunningen dient gebruikgemaakt te worden van een formulier, te vinden op de website https://bonairegov.com/ondernemers/vergunningen.
Personen die vóór 19 november een verzoek hebben ingediend voor een APK- en/of buffetvergunning moeten deze vergunning uiterlijk 22 december ophalen bij de afdeling juridische en algemene zaken, aan de J.A. Abraham Blvd # 27.
Zonder in het bezit te zijn van een daartoe vereiste vergunning bent u in overtreding. In geval van overtreding worden er bestuurlijk dan wel strafrechtelijk maatregelen getroffen jegens de overtreder.
Na 19 november worden geen verzoeken voor vergunningen of kennisgevingen voor activiteiten gepland in de periode van 17 december tot en met 12 januari 2022 in behandeling genomen.

De gezaghebber verzoekt eenieder rekening te houden met bovenstaande termijnen en deze in acht te nemen. Nadere informatie kan worden verkregen bij de afdeling juridische en algemene zaken, telefoonnummer 717-5330, tst. 2130 of tst. 2271.

LNG-tanker Hoegh Gallant voor reparatie naar Curaçao

WILLEMSTAD — De 294 meter lange LNG-tanker Hoegh Gallant, zorgde gisteren vanwege de omvang voor veel bekijks toen het naar binnen werd geloodst. De tanker komt voor een reparatie naar het eiland waar het volgens planning zestien dagen bij Damen Shiprepair Curaçao zal liggen. Dit bevestigt de directeur van scheepvaartagent Dammers Shipagencies, Robert van Heulen, vanochtend.

De omstanders op de kade die de binnenkomst zagen, slaakten zelfs een paar kreten van de spanning. Dit bij het horen van geluiden die vrijkwamen bij de assistentie door de sleepboten gedurende de binnenkomst. Van Heulen hierover: "Het is heel goed verlopen. De kapitein van de Hoegh Gallant complimenteert het sleepbootbedrijf Kompania di Tou Kòrsou (KTK) omdat ze zijn verzoek om assistentie van vier sleepboten konden inwilligen."

Oorspronkelijk zou de binnenkomst met assistentie van drie sleepboten plaatsvinden, zo licht de scheepvaartagent toe: "Maar toen kwam het verzoek gisteravond, last minute, voor vier binnen. Omdat KTK op dat moment drie sleepboten op het eiland had, kon er middels goede samenwerking met de haven van Aruba alsnog een extra KTK- sleepboot voor de binnenkomst geregeld worden.

Die haven heeft een binnenkomst op Aruba, die oorspronkelijk voor vanochtend, 05.00 uur uur gepland stond, vervroegd, om 01.00 uur 's nachts, kunnen uitvoeren. Zodoende kon worden voorkomen dat de Hoegh Gallant vertraging op zou lopen. Dit is dus heel goed geregeld door KTK. We zijn Damen natuurlijk ook dankbaar dat zij dit grote project naar het eiland hebben weten te halen."
De tanker heeft een breedte van 43 meter en kan 170.000 kubieke meter aan vloeibaar LNG verschepen. De Hoegh Gallant werd in 2014 gebouwd en vaart onder de Noorse vlag.

Bonaire

In het kort

Aanhouding in overvalzaak Kaya Platina
Korps Politie Caribisch Nederland, in samenwerking met het Openbaar Ministerie BES, is bezig met het onderzoek in de zaak waarbij een overval in een woning aan de Kaya Platina op zondag 10 oktober heeft plaatsgevonden. Tijdens de overval hebben verdachten een vuurwapen gebruikt. Eén van de verdachten, een 45-jarige man met initialen M.S.D.S, is aangehouden. Het onderzoek is gaande. Er wordt niet uitgesloten dat er meer aanhoudingen in deze zaak zullen zijn.

Aanrijding
De politiecentrale kreeg donderdagmiddag omstreeks 17.40 uur een melding dat er een aanrijding tussen twee auto's had plaatsgevonden op de Kaminda di Lac. De bestuurders van beide auto's en de inzittende van één van de auto's werden allemaal door de ambulance naar het ziekenhuis gebracht voor medische behandeling. Te hard rijden was waarschijnlijk de oorzaak van de aanrijding.

Diefstal scooter
Woensdag werd aangifte gedaan van diefstal van een zwarte scooter van het merk Kymco, model, Agility met kentekenplaat MF-1018. De scooter werd twee dagen van tevoren meegenomen vanaf een woning aan de Kaya Noruega, maar de eigenaar deed later aangifte door tijdgebrek.

Na onderzoek bleek dat de scooter al op zondag 31 oktober naar het politiebureau werd gebracht doordat twee minderjarige jongens (14 jaar) werden aangehouden voor diefstal van meerdere scooters, waaronder ook de bovengenoemde.

AMIGOE
Heeft u interesse om te adverteren?
Bel ons op telefoonnummer
582-4333 of stuur ons een email:
avisoaruba@amigoe.com

AMIGOE
Is studeren in Nederland jouw doel?
Lees de Amigoe Aruba om je taalvaardigheid te verbreden!
www.amigoe.com
582-4333

KLM was in 2e kwartaal opnieuw grootontvanger coronasteun

AMSTERDAM — Luchtvaartmaatschappij KLM was in de vijfde periode van de corona-loonsteun opnieuw de grootste ontvanger. Ook Holland Casino, Schiphol, TUI Nederland en de Efteling streken hoge voorschotten op. Andere organisaties waar relatief veel steun naartoe ging zijn onder meer groothandelsketen Sligro, evenementencentrum RAI Amsterdam en voetbalclubs Ajax en PSV.

Dit meldt uitkeringsinstantie UWV, die alle voorlopige tegemoetkomingen van de Noodmaatregel Overbrugging Werkgelegenheid (NOW) uit de periode april tot en met juni naar buiten heeft gebracht. Net als in de voorgaande steunperiode ontving KLM met afstand het grootste bedrag van alle aanvragers. Het ging dit keer om meer dan 183 miljoen euro. Dochter Transavia was daarnaast goed voor afgerond 16 miljoen euro en KLM Catering Services kreeg meer dan 5 miljoen euro van het UWV.

Naar Holland Casino, dat zijn deuren lange tijd gesloten moest houden, ging verder 48,5 miljoen euro aan steun en de Efteling ontving bijna 11 miljoen euro. Schiphol en TUI Nederland kregen elk meer dan 11 miljoen euro, terwijl de som geld bij Sligro op dik 10 miljoen euro uitkwam.

Voetbalclubs

Voetbalclubs hebben ook weer flink gebruikgemaakt van de NOW-regeling. Bij Ajax ging het om 3,4 miljoen euro. Daarmee ontving Ajax nog wel beduidend minder dan bijvoorbeeld de 4,7 miljoen euro die bestemd was voor de Amsterdamse RAI. PSV was met 2,4 miljoen euro de op één na grootste steunontvanger in de voetbalwereld. Naar rivaal Feyenoord ging circa 1 miljoen euro.

Na deze vijfde steunperiode volgde nog een zesde periode, die duurde tot eind september. Dat was de laatste periode waarin ondernemers massaal wegens de coronacrisis loonsteun konden aanvragen. Het UWV heeft steunaanvragers afgelopen anderhalf jaar veel voorschotten uitgekeerd en is inmiddels bezig met de definitieve berekeningen. Daarin wordt bepaald waarop bedrijven daadwerkelijk recht hebben. Dat kan leiden tot een nabetaling of een terugvordering.

Onlangs kregen ongeveer 9500 ondernemers nog een laatste kans voor het aanvragen van de definitieve berekening van de eerste periode loonsteun. Dat was aan het begin van de crisis. De ondernemers hebben tot en met 9 januari volgend jaar de tijd om alsnog in actie te komen. Als ze geen gehoor geven aan de 'formele laatste herinnering', dan zet het UWV de subsidie voor de betreffende periode op nul waardoor de bedrijven hun voorschotten moeten terugbetalen.

Euro

Gemengd

AMSTERDAM — De belangrijkste beursgraadmeters in Europa sloten gisteren gemengd. De AEX-index in Amsterdam verloor 0,1 procent tot 819,72 punten. De MidKap steeg 0,2 procent tot 1080,01 punten. De beurzen in Parijs en Londen stegen tot 0,8 procent. De DAX in Frankfurt bleef wat achter na een onverwachte daling van de Duitse industriële productie in september, maar won niettemin 0,2 procent.

Unibail-Rodamco-Westfield, het bedrijf achter onder meer de Westfield Mall of the Netherlands in Leidschendam, was de sterkste stijger bij de hoofdfondsen aan het Damrak met een een plus van ruim 5 procent. Air France-KLM won 4,6 procent en was daarmee koploper in de Amsterdamse MidKap.

Verder viel het op dat ook eigenaren van winkelvastgoed Wereldhave (plus 3,7 procent) en Eurocommercial Properties (plus 2 procent) vooruitgingen. Dat laatste bedrijf liet eerder op de dag nog een koersverlies zien, na een slecht ontvangen kwartaalbericht. Elders in Europa deden bijvoorbeeld Lufthansa en IAG het goed op de beurs, met winsten tot bijna 6 procent. IAG ging eerder op de dag ook nog omlaag. Het moederbedrijf van de luchtvaartmaatschappijen British Airways en Iberia stevent dit jaar namelijk af op een verlies van 3 miljard euro.

De euro was 1,1560 dollar waard, tegen 1,1542 dollar een dag eerder. Een vat Amerikaanse olie kostte 3 procent meer op 81,16 dollar. Brentolie werd 2,5 procent duurder op 82,60 dollar per vat.

Wall Street

Hoger

NEW YORK — Beveiligingssoftwarebedrijf McAfee en farmaceut Pfizer waren gisteren grote winnaars op Wall Street, na respectievelijk een overnamegerucht rond McAfee en nieuws over de coronapil van Pfizer. Over de gehele linie was het sentiment in New York positief. De Dow-Jonesindex sloot 0,6 procent hoger op 36.327,95 punten. De brede S&P 500 steeg 0,4 procent tot 4697,53 punten en techgraadmeter Nasdaq won 0,2 procent tot 15.971,59 punten.

McAfee is naar verluidt in vergevorderde onderhandelingen met investeerders Advent en Permira. Zij zouden het bedrijf van de beurs willen halen in een deal waarbij McAfee gewaardeerd wordt op meer dan 10 miljard dollar. Daarop schoot het aandeel 20 procent omhoog. Pfizer won op zijn beurt een kleine 11 procent na het nieuws dat de coronapil van de farmaceut voor 89 procent effectief is tegen de kans op ziekenhuisopname of overlijden. Pfizer wil de Amerikaanse overheid zo snel mogelijk om goedkeuring voor de pil vragen.

Peloton zag ruim een derde van zijn beurswaarde verdampen. Het bedrijf is somberder geworden omdat in veel landen de coronabeperkingen verdwijnen of al zijn opgeheven. Daardoor denkt de onderneming, waar dure hometrainers en loopbanden worden gemaakt, dat mensen minder snel geneigd zijn om thuis te sporten. Oprichter Foley zag zijn vermogen door het koersverlies terugvallen tot zo'n 850 miljoen dollar.

De cijfers van reiswebsite Expedia en verhuurplatform Airbnb werden juist goed ontvangen. De aandelen stegen respectievelijk bijna 16 en circa 13 procent.

Foto: Shutterstock

Moeilijke tijden voor makers windturbines

AMSTERDAM — Fabrikanten van windturbines hebben door de strijd tegen klimaatverandering de publieke opinie mee, maar verwachten het de komende tijd financieel lastig te hebben. Knelpunten in de logistiek en sterk gestegen grondstoffenprijzen maken het moeilijk om winstgevend te zijn, meldden enkele van 's werelds grootste makers van windturbines deze week bij hun kwartaalcijfers.

Siemens Gamesa leed het afgelopen boekjaar, dat tot en met september liep, een verlies van 627 miljoen euro. Dat kwam bovenop het nettoverlies van 918 miljoen euro dat 's werelds grootste fabrikant van turbines voor windenergie in de voorgaande twaalf maanden boekte.

Het Spaans-Duitse concern had er onder meer last van dat staal de afgelopen maanden steeds duurder is geworden. Dat komt doordat de vraag naar metaal is opgeveerd door het economisch herstel van de coronacrisis. Ook zijn onderdelen schaars geworden. Dezelfde economische opleving leidt bovendien tot zoveel vraag naar vrachtvervoer dat het veel duurder is geworden om turbines naar de juiste plek te verplaatsen.

Vestas

Het Deense concern Vestas meldde deze week dat dezelfde problemen de winstgevendheid aantasten. De operationele winst, dus voor betaling van belastingen en rentes, viel in het derde kwartaal ruim de helft lager uit dan een jaar eerder. Voor heel 2021 verlaagt de windturbinefabrikant de verwachtingen over de winstmarge. Die zal waarschijnlijk maar de helft zijn van waar het concern aan het begin van dit jaar nog op rekende.

"Iedereen vecht met iedereen om grondstoffen en onderdelen te bemachtigen", omschreef topman Henrik Andersen van Vestas de problemen. Die strijd zorgt voor sterk piekende prijzen. Siemens Gamesa-topman Andreas Nauen heeft nog geen idee wanneer de situatie weer terug naar normaal gaat, zei hij in een toelichting op de cijfers. Ook Siemens Gamesa weet niet wanneer de problemen voorbij zijn.

Winstgevendheid

De problemen spelen op hetzelfde moment dat wereldleiders in Glasgow tot nieuwe afspraken proberen te komen over de strijd tegen klimaatverandering. De overstap van fossiele energie op duurzame energie, zoals windenergie, is daarbij belangrijk.

Het is niet voor het eerst dat de winstgevendheid bij producenten van windturbines onder druk staat, zegt analist Oliver Metcalfe van het in de energietransitie gespecialiseerde BloombergNEF. Hiervoor moesten ze hevig op prijs concurreren, omdat bij aanbestedingen van windmolenparken goed op de kosten wordt gelet. "De marges zijn al een aantal jaar uitgeknepen. De problemen in de toeleveringsketen maken het allemaal erger."

Energie-minister VS wil onmiddellijke productieverhoging OPEC+

GLASGOW — De Amerikaanse energieminister Jennifer Granholm wil dat de olielanden verenigd in de OPEC+ onmiddellijk de olieproductie sterker opvoeren om zo de hoge brandstofprijzen tegen te gaan. Oliekartel OPEC en bondgenoten als Rusland besloten donderdag juist vast te houden aan een geleidelijke verhoging van de productie, ondanks druk van grote landen waaronder de Verenigde Staten om nog meer op te gaan pompen.

In een interview met zakenzender *CNBC* op de klimaattop COP26 in het Schotse Glasgow zei Granholm dat een hogere olieproductie nodig is om te voorkomen dat mensen in de wintermaanden last krijgen van de hoge prijzen. Vanwege de sterke vraag door het economisch herstel van de coronacrisis zijn de olieprijzen naar de hoogste niveaus in jaren gestegen, waardoor de inflatie in veel landen wordt aangewakkerd omdat de energieprijzen stijgen.

De alliantie OPEC+ gaat de olieproductie in december opnieuw met 400.000 vaten per dag opvoeren. Eerder uitte de Amerikaanse president Joe Biden al kritiek op de OPEC+ omdat die onvoldoende zou doen tegen de hoge prijzen. Ook Japan, India en China willen dat nog meer olie wordt opgepompt.

Tegenover persbureau *Bloomberg* verklaarde Granholm dat Biden mogelijk de Amerikaanse strategische olievoorraden wil aanspreken om zo de hoge prijzen aan te pakken. Volgens haar is de regering erg bezorgd over de dure brandstof. Die strategische voorraden bedragen meer dan 600 miljoen vaten die voor noodgevallen ondergronds zijn opgeslagen in de staten Texas en Louisiana.

Oxfam zeer kritisch over 'buitensporige' uitstoot superrijken

DEN HAAG — Ontwikkelingsorganisatie Oxfam Novib is zeer kritisch over de 'buitensporige' uitstoot van de rijkste 1 procent van de wereldbevolking. Volgens een studie in opdracht van Oxfam neemt die rijkste 1 procent in 2030 naar verwachting 16 procent van de totale wereldwijde uitstoot van CO2 voor zijn rekening, bijvoorbeeld door privéjets, megajachten en overdadig consumptiegedrag van superrijken.

Uit de studie die wordt gepresenteerd op de klimaattop COP26 in Glasgow blijkt dat de CO2-voetafdruk van de rijkste 1 procent, minder mensen dan de bevolking van Duitsland, in 2030 naar schatting dertig keer te groot is om de doelstelling van het Parijse klimaatakkoord voor een beperking van de opwarming van de aarde met maximaal 1,5 graad te halen. De uitstoot van de armste helft van de wereldbevolking ligt juist ruim onder het niveau voor die doelstelling.

"De buitensporige uitstoot van de rijkste burgers op aarde brengt het doel van het Parijse klimaatakkoord serieus in gevaar, en deze uitstoot moet drastisch naar beneden", aldus Hilde Stroot, klimaatexpert van Oxfam, in een toelichting. Zij zegt dat er anders catastrofale gevolgen door klimaatverandering komen voor de meest kwetsbare mensen in armere landen die nu al te maken hebben met dodelijke stormen, extreme droogte, honger en armoede.

Volgens de studie zou een persoon in de rijkste 1 procent van de wereldbevolking zijn uitstoot met ongeveer 97 procent moeten verminderen vergeleken met nu om het gewenste niveau van 1,5 graad te halen. Daar moeten wereldleiders dan ook veel meer aan doen, zegt Oxfam. Voor de armste helft van de wereldbevolking geldt dat zelfs als hun uitstoot groter wordt het doel van 1,5 graad nog steeds haalbaar blijft.

Topman António Guterres van de Verenigde Naties schrijft in het rapport dat in de afgelopen 25 jaar de rijkste 10 procent van de wereldbevolking verantwoordelijk was voor meer dan de helft van de wereldwijde uitstoot. Hij zegt dat ongelijkheid en onrechtvaardigheid op deze schaal 'een kankergezwel' is. "Als we nu niets doen kan deze eeuw onze laatste zijn", aldus Guterres.

Apple haalt naar verluidt weer ex-medewerker Tesla voor autotak

CUPERTINO — Apple heeft opnieuw een voormalige, hooggeplaatste technicus van Tesla aangenomen om vaart te zetten achter zijn plannen voor een eigen elektrische auto. Het gaat om een bijzondere overstap want deze Christopher 'CJ' Moore haalde eerder dit jaar nog het nieuws omdat hij beweringen van Tesla-baas Elon Musk over volledig autonoom rijden in twijfel trok, meldt persbureau *Bloomberg* op basis van ingewijden.

Musk had gezegd dat zijn bedrijf al bijna klaar zou zijn met het op de weg zetten van een auto die zonder enige hulp van mensen kan rijden en sturen. Maar Moore, die hoofd softwareontwikkeling voor zelfrijdende auto's bij Tesla was, gaf in een onderzoek van Californische autoriteiten te kennen dat Musks uitspraken niet overeen zouden komen met de technische realiteit.

Apple weigert commentaar te geven op het bericht over de overstap. De iPhone-fabrikant voert rond de plannen om een eigen auto op de markt te brengen, sowieso een beleid van strikte geheimhouding. Toch gaan er al jaren geruchten over. Naar verluidt wil Apple zijn elektrische auto in 2024 gaan bouwen. Die zou ook zelfrijdend moeten zijn. Moore zou bij Apple rapporteren aan Stuart Bowers, een andere voormalige Tesla-manager die eind vorig jaar bij Apple kwam. Bowers had het autopilot-team van Tesla geleid voordat hij medio 2019 vertrok.

NEW YORK	5-Nov		AMSTERDAM	5-Nov	
DOW JONES	36,327.95	0.56%	AEX	819.72	-0.08%
S&P 500 INDEX	4,697.53	0.37%	ARCELORMITTAL	28.00	-1.56%
NASDAQ	15,971.59	0.20%	AEGON NV	4.33	0.63%
AMAZON.COM INC	3,518.99	1.21%	KONINKLIJKE AHOL	28.60	-1.17%
APPLE INC	151.28	0.21%	AKZO NOBEL	101.15	-0.05%
BAIDU INC-SP ADR	158.23	-2.68%	ASML HOLDING NV	737.10	1.67%
BERKSHIRE HATH-B	287.88	0.07%	DSM (KONIN)	186.25	-1.56%
BOEING CO/THE	224.46	5.37%	HAL TRUST	151.80	-0.26%
CITIGROUP INC	66.99	-0.01%	HEINEKEN NV	97.40	1.04%
COCA-COLA CO	56.84	0.42%	ING GROEP NV	13.31	-0.05%
COSTCO WHOLESALE	513.12	-0.48%	KPN (KONIN) NV	2.64	0.23%
WALT DISNEY CO	175.63	3.14%	KONINKLIJKE PHIL	41.30	0.97%
3D SYSTEMS CORP	32.34	1.67%	RANDSTAD NV	63.78	-0.69%
EBAY INC	75.57	-0.93%	ROYAL DUTCH SH-A	19.79	1.32%
META PLATFORMS-A	341.13	1.57%	TOMTOM NV	7.46	0.81%
GENERAL ELECTRIC	108.74	3.36%	TOTALENERGIES SE	43.41	0.37%
ALPHABET INC-A	2,977.04	0.39%	UNILEVER PLC	45.56	-0.14%
HP INC	31.95	1.98%	W.P. STEWART HOL	874.70	0.69%
HOME DEPOT INC	368.40	-1.02%	**SCOTIA FUNDS**	**4-Nov**	
INTEL CORP	50.92	1.21%	MONEY MARKET	13.5995	0.01%
JOHNSON&JOHNSON	163.43	-0.71%	US DOLLAR BOND	2.9700	-1.32%
MICROSOFT CORP	336.20	-0.07%	GLOBAL EQUITY	3.8179	11.74%
PROCTER & GAMBLE	145.85	0.37%	US EQUITY	22.6038	16.43%
ROYAL DUTCH-ADR	45.76	1.98%	CANADIAN EQUITY	3.6217	21.50%
STARBUCKS CORP	116.91	4.24%	**FUNDS**	**4-Nov**	
TWITTER INC	53.15	-0.99%	BSF DEFENSIVE	127.59	0.46%
WALMART INC	150.23	-0.69%	BSF CONSERVATIVE	122.76	0.63%
EXCHANGE TRADED FUND	**5-Nov**		BSF MODERATE	157.92	0.77%
ALERIAN MLP - AMLP	35.20	0.00%	BSF AGGRESSIVE	191.78	0.94%
ISH GBL HY BD - GHYG	49.80	0.18%	BGF MULTI ASSET INC	10.28	0.10%
ISH IBOXX HY BD - HYG	87.50	0.38%	BGF GBL ALLOCATION	78.27	0.55%
ISH SELECT DIV - DVY	120.43	1.02%	BGF USD CORE BOND	17.87	-0.06%
ISH MSCI EMKT - EEM	50.92	-0.12%	BGF FIX INC GBL OP	15.69	-0.06%
ISH MSCI PAC - EPP	51.31	0.59%	BGF USD HI YIELD BND	38.98	0.03%
ISH RUSSELL - IWV	278.12	0.41%	**CURRENCIES**	**5-Nov**	
ISH S&P 500 - SPY	82.52	-0.02%	YEN/USD	113.5200	-0.21%
ISH EUROPE - IEV	55.60	0.13%	EUR/USD	1.1540	-0.12%
INVESCO QQQ TRUS	398.60	0.10%	CAN/USD	1.2458	0.02%
INVESCO DB COMMO	21.18	1.39%	GBP/USD	1.3483	-0.13%
SPDR S&P INT DIV-DWX	39.27	-0.14%	**COMMODITIES**	**5-Nov**	
SPDR S&P MID 400	529.56	0.89%	OIL WTI	81.27	3.12%
SPDR S&P 600 SMA	104.34	2.15%	GOLD	1818.36	1.47%
VANGUARD REIT - VNQ	109.98	0.51%	SILVER	24.16	1.53%
WSDOMTR JAP H EQ-DXJ	63.97	-0.31%	WHEAT	766.50	-0.94%

Source Bloomberg

AMIGOE ONLINE LEZEN?

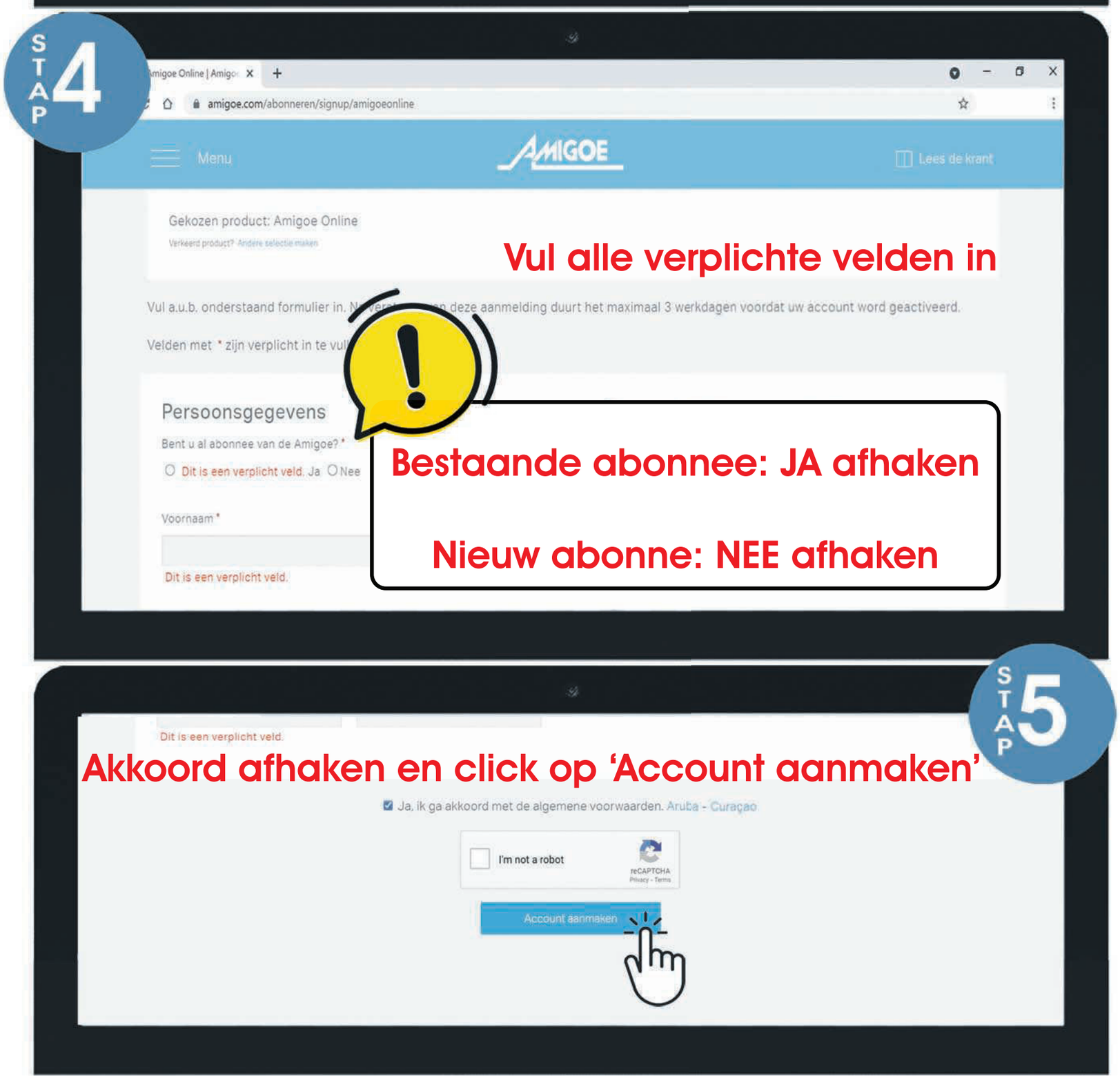

06 + 07 nov 2021

Oranjestad - Huisartsenpost Hospitaal
527-4580

Centro Medico San Nicolaas
Dr. Giel 527-4580

Dienstdoende huisartsen

5 tot 11 november 2021

Oranjestad	San Nicolaas
Botica Oduber	Botica Seroe Preto
582-1780	640-8443 ext.401

Dienstdoende apotheken

Het weer

ZONDAG
07 NOVEMBER 2021

Gedeeltelijk bewolkt met kans op regen. Wind uit het Oost tussen 26 en 37 km/u.

Max Temp.	Voelt Als	Wind	Bewolking
31°	36°	26 km/u	0%

Zonsopgang	Zonsondergang	UV index
06:35	18:12	10 v/d 10

ZONDAGAVOND

Gedeeltelijk bewolkt met wind uit het Oost tussen 20 en 37 km/u.

Min Temp.	Voelt Als	Wind	Bewolking
27°	30°	20 km/u	1%

Maansopgang	Maansondergang
09:25	21:05

Oplossing sudoku 6 november

6	2	3	7	9	8	4	1	5
1	9	7	5	3	4	2	8	6
5	4	8	6	1	2	7	3	9
8	6	9	1	7	3	5	4	2
7	5	1	4	2	6	3	9	8
4	3	2	9	8	5	1	6	7
9	1	5	8	4	7	6	2	3
2	8	6	3	5	1	9	7	4
3	7	4	2	6	9	8	5	1

BVN

zondag 7 november

00:00	NOS Journaal
00:10	Brommer op zee
01:00	Oppassen!!!
01:20	Vier Handen Op Eén Buik
02:05	Streetlab: camping de liefde
02:40	SpangaS op zomervakantie
02:55	Sesamstraat
03:15	Het Klokhuis
03:30	Het beste van Bommetje!
03:55	Kinderen voor Kinderen helpt mee
04:05	NOS Jeugdjournaal
04:25	Zembla
05:05	NOS Journaal
05:20	BinnensteBuiten
05:45	EenVandaag
06:15	Kassa
07:00	NOS Journaal
07:20	Weerbericht Europa/Afrika
07:25	Dertigers
07:50	MINDF*CK
08:35	Even tot hier
09:25	Nieuwsuur
09:55	Weerbericht Amerika/Caribiën
10:00	NOS Studio Sport Eredivisie
10:50	De Nachtzoen
11:00	NOS Journaal
11:10	WNL Op Zondag
12:05	Buitenhof
13:00	De Kist
13:25	DREAM SCHOOL
14:25	Bommetje XL
15:15	Kamp Koekieloekie
15:45	NOS Jeugdjournaal
16:05	NOS Journaal
16:10	Nederland Zingt Dichtbij
17:00	NOS Journaal
17:05	Podium Witteman
18:10	NOS Studio Sport Eredivisie
19:00	NOS Journaal
19:20	Weerbericht Europa/Afrika
19:25	ARIA
20:20	Maud & Babs
20:50	Onze boerderij
21:40	Nieuwsuur
22:05	Weerbericht Amerika/Caribiën
22:10	NOS Studio Voetbal
23:00	NOS Journaal
23:10	WNL Op Zondag

maandag 8 november

00:05	Buitenhof
01:00	De Kist
01:25	DREAM SCHOOL
02:25	Bommetje XL
03:15	Kamp Koekieloekie
03:45	NOS Jeugdjournaal
04:05	NOS Journaal
04:10	Nederland Zingt Dichtbij
05:00	NOS Journaal
05:05	Podium Witteman
06:10	NOS Studio Sport Eredivisie
07:00	NOS Journaal
07:20	Weerbericht Europa/Afrika
07:25	ARIA
08:20	Maud & Babs
08:50	Onze boerderij
09:40	Nieuwsuur
10:05	Weerbericht Amerika/Caribiën
10:10	NOS Studio Voetbal
11:00	NOS Journaal
11:15	Goedemorgen Nederland
11:35	Nederland in Beweging
11:50	Kook mee met MAX
12:00	NOS Journaal
12:20	Onrecht!
12:55	Nu te Zien!
13:05	NOS Journaal
13:15	Typisch Bollenstreek
13:40	Metterdaad
14:05	NOS Journaal
14:20	Fryslân DOK
14:50	Blauw Bloed
15:30	Sesamstraat
15:45	Sesamstraat 10 voor...
15:55	Freeks wilde wereld
16:05	NOS Jeugdjournaal
16:25	Tijd voor MAX
17:05	NOS Journaal
17:20	Het Sinterklaasjournaal
17:30	SpangaS: De Campus
17:45	EenVandaag
18:15	M
19:00	NOS Journaal
19:25	Weerbericht Europa/Afrika
19:30	Rauw Curaçao
20:20	Radar
21:05	Metropolis
21:20	Nieuwsuur
22:00	Weerbericht Amerika/Caribiën
22:05	Op1
23:00	NOS Journaal
23:15	Goedemorgen Nederland
23:35	Nederland in Beweging
23:50	Kook mee met MAX

COLOFON

Uitgeverij:
Amigoe Aruba N.V.
Amigoe op School
Tel: (297) 582-4333
Fax: (297) 582-2368

Directie:
Michael Voges
mvoges@amigoe.com
Grecia Willems
gwillems@amigoe.com

Redactie:
Nadine Salas
Bobby Spier
Carina Wever
arubaredactie@amigoe.com

Advertentie verkoop Amigoe Krant:
Zulma Kock
avisoaruba@amigoe.com

Amigoe op School:
Tiziana La Torre
aosaruba@amigoe.com

Administratie Amigoe Krant:
Rushilene Lejuez
adminaruba@amigoe.com

Incasso Abonnement:
Zulaika Kelly
incassoaruba@amigoe.com

Distributie en klachten:
abonnementaruba@amigoe.com

Printer:
Caribbean Speed Printers NV Aruba

Kantooruren:
Maandag t/m Vrijdag
8:00 am – 2.00 pm

Bankrekeningnummers:
Caribbean Mercantile Bank
#20651903
Banco di Caribe # 81027801
RBC #100031723
Aruba Bank # 6000400190

Congres VS stemt in met infrastructuurplan Biden

WASHINGTON — Het Amerikaanse Congres heeft gisteravond ingestemd met een omvangrijk pakket aan investeringen in de infrastructuur. De goedkeuring is een belangrijke overwinning voor president Joe Biden, die het pakket ter waarde van 1 biljoen dollar heeft voorgesteld.

Het infrastructuurplan is een van de pijlers onder Bidens plannen om de Amerikaanse economie te versterken, iets waarvoor hij in totaal 3 biljoen dollar wil uittrekken. Het geld uit het infrastructuurplan is bedoeld voor wegen, spoorlijnen, bruggen en betere internetverbindingen. Volgens Biden leiden investeringen hierin tot nieuwe banen en verbeteren ze de concurrentiepositie van de Verenigde Staten. Het is de grootste investering in infrastructuur ooit gedaan in de VS.

Bidens plan botste niet alleen op verzet bij de Republikeinen, maar stuitte ook op veel tegenstand binnen zijn eigen Democratische partij. Na dagenlang onderhandelen lukte het de regering gisteravond om de Democraten op een lijn te krijgen.

Nationaal spoornetwerk
Nu is afgesproken dat er onder andere 110 miljard dollar naar wegen, bruggen en andere grote projecten gaat. Ook gaat 66 miljard dollar naar het nationale spoornetwerk en is er 7,5 miljard dollar uitgetrokken voor een landelijk netwerk van laadpalen voor elektrische auto's.

Het Amerikaanse Huis van Afgevaardigden keurde het investeringspakket uiteindelijk goed met 228 tegen 206 stemmen. Dertien Republikeinen steunden de plannen. Biden wilde graag goedkeuring van beide partijen voor de honderden miljarden dollars voor infrastructuur, zo benadrukte hij vaak.

Build Back Better
Dat zal lastiger zijn voor het andere deel van Bidens economische campagne die hij 'Build Back Better' noemt. Het Amerikaanse sociale vangnet zou door dit nieuwe investeringspakket van 1750 miljard dollar fors uitbreiden, onder andere met gratis kinderopvang. Ook is veel geld gereserveerd voor de strijd tegen klimaatverandering en goedkopere zorg. Republikeinen huiveren van die plannen, die in hun ogen de overheid veel te invloedrijk maken en volgens sommige congresleden 'marxistisch' is.

Binnen Bidens eigen Democratische partij was er onenigheid over dit pakket, waardoor de president het al fors moest afslanken zodat alle partijgenoten er achter staan. Eigenlijk hoopte Biden ook de ruim 1,7 biljoen aan maatschappelijke investeringen door het Huis van Afgevaardigden te hebben geloodst. Maar op het laatste moment eisten enkele partijgenoten dat een onafhankelijke rekenkamer de plannen van het Witte Huis nog eens zouden narekenen.

Weer minder treinen door te weinig verkeersleiders

Foto: Shutterstock

UTRECHT — Doordat er niet voldoende personeel is bij de verkeersleiding van ProRail rijden er vanmiddag (vanaf 15.00 uur) en vanavond (tot 23.00 uur) geen treinen tussen Utrecht en Arnhem en tussen Utrecht en Rhenen.
Ook vannacht had het personeelstekort gevolgen: toen reden er bijna geen treinen van en naar Amersfoort. ProRail heeft de afgelopen tijd vaker treindiensten moeten schrappen wegens personeelstekort op de verkeersleidingsposten. Die bezettingsproblemen duren naar verwachting tot halverwege 2023, denkt spoorbeheerder ProRail. Er zitten wel mensen in de opleiding, maar die zijn nu nog niet inzetbaar.
Vandaag rijdt Connexxion geen treinen tussen Barneveld Centrum en Ede-Wageningen.

Nieuw record aan opgepot geld bij 'superbelegger' Buffett

OMAHA — Berkshire Hathaway, het bedrijf van de zogeheten superbelegger Warren Buffett, heeft een recordhoeveelheid geld in kas. In totaal gaat het om 149,2 miljard dollar. Voor de 91-jarige Buffett wordt het steeds lastiger om geschikte doelen te vinden waar zijn investeringsmaatschappij geld in kan steken.

Het beursgenoteerde Berkshire Hathaway gebruikte de berg aan cash het afgelopen kwartaal vooral om eigen aandelen in te kopen, waarmee aandeelhouders worden beloond. In totaal kocht de investeerder voor 7,6 miljard dollar aan eigen stukken op. Dat wijst er ook op dat Buffett zijn eigen bedrijf waardevoller vindt dan andere ondernemingen.

Enkele aandeelhouders en analisten vinden het teleurstellend dat Berkshire Hathaway op een grote pot met geld blijft zitten. Maar Buffett vindt andere bedrijven of aandelen vaak te duur geworden. Door de lage rentes gaat veel geld op aan aandelen, die steeds duurder worden en zo minder goed renderen.

Spacs
Daarnaast zijn sinds kort investeringen populair via zogeheten Spacs. Dat zijn bedrijven zonder eigen activiteiten die geld ophalen op de beurs, dat vervolgens gebruikt wordt om een bedrijf op te kopen en naar de beurs te brengen. Dat drijft ook de prijzen voor niet-beursgenoteerde bedrijven op die Berkshire Hathaway zou willen overnemen, gaf Buffett eerder dit jaar aan.
Berkshire Hathaway profiteerde in het derde kwartaal van het verdere herstel van de coronacrisis. De aangepaste operationele winst steeg tot 6,5 miljard dollar, tegenover 5,5 miljard dollar een jaar eerder. Onder andere winkelketens, spoorwegbedrijven en energiemaatschappijen van de investeringsmaatschappij presteerden beter. Verzekeraars van Berkshire Hathaway hadden juist last van de orkaan Ida en overstromingen in Europa.
De nettowinst daalde tot 10,3 miljard dollar, tegenover 30,1 miljard dollar een jaar eerder. Dat komt vooral doordat hier ook papieren winsten op aandelenportefeuilles worden meegeteld. In het derde kwartaal van vorig jaar waren die 'ongerealiseerde winsten' op aandelen van onder meer Apple en Bank of America veel hoger dan het afgelopen kwartaal.

Organisaties en universiteiten eisen investeringen in onderwijs

DEN HAAG — De kwaliteit van academisch onderwijs gaat achteruit, schrijven bestuurders van achttien organisaties en veertien universiteiten in een ingezonden brief aan de formateurs in het *AD*. Ze eisen flinke investeringen in het academisch onderwijs en dreigen met nieuwe acties wanneer dit niet gebeurt.

"PricewaterhouseCoopers", een groot accountantskantoor, "stelde afgelopen maart dat een extra investering van 1,1 miljard euro hard nodig is", schrijven de bestuurders. "Komt die forse investering van minimaal 1,1 miljard euro er niet, dan is dat voor ons het startsein voor gezamenlijke vervolgacties."

Het budget dat universiteiten per student krijgen zou 'alarmerend diep zijn gezakt', waardoor te weinig ruimte overblijft voor goed academisch onderwijs en eigen onderzoek door docenten, beweren ze. Personeel op universiteiten zou bovendien zo'n 30 procent per week overwerken, wat 'het niveau van ons onderwijs bedreigt en ervoor zorgt dat steeds meer jonge mensen de wetenschap verlaten'.

Druk
Ook de druk op studenten zou groot zijn, onder meer door schulden en de druk om snel af te studeren. De bestuurders vragen de formerende partijen daarom om 'breed te investeren in zowel onderwijs als onderzoek en innovatie, voor meer vaste financiering te kiezen en structureel te investeren'.

De open brief komt van de VSNU namens veertien universiteiten, WOinActie, FNV Onderwijs & Onderzoek, AOb, Universiteit voor Humanistiek, Erasmus Trustfonds, CNV Onderwijs & Onderzoek, ISO, LSVb, LKVV, Lovum, PNN, PostdocNL, KNHG, De Jonge Akademie, AC/FBZ, Vereniging van Nederlandse Kunsthistorici en Oncode Institute.

Alleen gevaccineerd of genezen welkom op veel plekken Oostenrijk

WENEN — Oostenrijk laat vanaf maandag alleen gevaccineerden en genezen coronapatiënten toe tot onder meer cafés, restaurants, kappers en evenementen met meer dan 25 personen. Een negatieve coronatest is niet meer voldoende. De Oostenrijkse regering meldde gisteravond dat de zogenoemde 2G-regel (gevaccineerd of genezen) wordt genomen vanwege het oplopen van het aantal coronabesmettingen.

Oostenrijk registreerde gisteren 9388 nieuwe coronabesmettingen. Dat zijn er bijna net zoveel als het recordaantal besmettingen van 9586 ongeveer een jaar geleden. "De bezettingsgraad op de intensive cares stijgt veel sneller dan verwacht", zei kanselier Alexander Schallenberg van de conservatieve ÖVP. "Het is doodeenvoudig onze verantwoordelijkheid om de mensen in ons land te beschermen."
Er komt een overgangsperiode van vier weken waarin een eerste vaccinatie en een PCR-test voldoende zijn om toegang te krijgen tot plekken waar niet-gevaccineerden niet worden toegelaten. Daarna zijn alleen volledig gevaccineerden en herstelde coronapatiënten op die locaties welkom.
Donderdag had het bestuur van Wenen al laten weten dat het de 2G-regel zou invoeren vanaf eind volgende week.

Kim Putters stopt als directeur Sociaal en Cultureel Planbureau

DEN HAAG — Directeur Kim Putters van het Sociaal en Cultureel Planbureau (SCP) stopt volgend jaar juni. Dan loopt zijn termijn na negen jaar af. De zoektocht naar een opvolger is al gestart, schrijft Putters op Twitter.

"Mooiste baan van NL komt in 2022 vrij! In juni ben ik na verlenging 9 jaar directeur @SCPonderzoek en loopt mijn termijn af. Zoektocht @BureauABD is gestart voor opvolger. Ik werk tot dan door om stem burgers op tafel te leggen, maar wie volgt?" twittert Putters.
Dat Putters opstapt is overeenkomstig de afspraken over mobiliteit rond toppositities binnen het Rijk, zegt een woordvoerster van het SCP. Putters, die in maart 2013 begon in zijn functie, blijft zich tot juni volgend jaar inzetten voor het planbureau. "Het is nog niet duidelijk wat hij dan gaat doen", aldus de woordvoerster.
Het is nog niet bekend wie hem opvolgt. De selectiecommissie van de Algemene Bestuursdienst (ABD) adviseert de minister van Volksgezondheid, Welzijn en Sport (VWS) en de minister van Binnenlandse Zaken en Koninkrijksrelaties (BZK), die een kandidaat voor benoeming voordragen aan de ministerraad, staat op de site van het SCP.

Fitnessketen Basic-Fit controleert geen ID bij scannen QR-code

Foto: Shutterstock

AMSTERDAM — Fitnessketen Basic-Fit, die ruim tweehonderd clubs in Nederland in beheer heeft, controleert geen identiteitsbewijzen bij leden die met een coronatoegangsbewijs naar de sportschool gaan. Dat bevestigt een woordvoerster na berichtgeving van *Omroep Brabant*. De afgelopen dagen benadrukte het kabinet juist dat het verplicht is om naast de QR-code ook een paspoort, identiteitskaart of rijbewijs te controleren om misbruik van codes tegen te gaan.

Met ingang van dit weekeinde is het tonen van een geldig coronatoegangsbewijs verplicht voor een bezoek aan de sportschool. Een woordvoerster van Basic-Fit legt uit dat de QR-codes van het coronatoegangsbewijs automatisch gescand worden bij de toegangspoortjes bij de sportschool. Om binnen te komen moeten leden ook hun lidmaatschapskaart scannen, waarmee hun identiteit bij de sportschool bekend zou zijn. Maar er komen geen mensen aan te pas bij het controleren van het coronatoegangsbewijs.

Bij het checken van de QR-code is het de bedoeling dat de bezoeker ook zijn identiteitsbewijs laat zien. Wie het coronatoegangsbewijs controleert, ziet om privacyredenen alleen de eerste letter van iemands voor- en achternaam en diens geboortedag- en maand. Die zijn te controleren op het identiteitsbewijs.

De zegsvrouw kon niet direct aangeven of Basic-Fit contact heeft gehad met Nederlandse autoriteiten of deze controlemethode toereikend is. De sportschoolketen controleert in Frankrijk op dezelfde manier de zogenoemde *pas sanitaire*, zoals het coronatoegangsbewijs daar heet. Het bedrijf benadrukt dat leden vooraf ook een tijdslot moeten reserveren met behulp van hun lidmaatschapskaart. "Je wil fitness toegankelijk houden voor iedereen die aan zijn of haar gezondheid wil werken. Dit systeem heeft zich sinds eind augustus ook al bewezen in Frankrijk."

Ollongren: Extra miljard goed voor zo'n 75.000 woningen

DEN HAAG — Het extra geld dat met Prinsjesdag is aangekondigd om versneld meer betaalbare huizen te bouwen moet 75.000 extra woningen opleveren. Demissionair minister Kajsa Ollongren van Binnenlandse Zaken heeft een miljard euro tot haar beschikking en gaat de komende maanden uitwerken hoe dat geld precies zal worden besteed.

De helft van het miljard gaat naar gebieden waarvoor al plannen zijn om grootschalig te bouwen. De meeste van de veertien gebieden liggen in de Randstad en rond de grote steden, maar ook in Breda, Den Bosch, Tilburg, Nijmegen, Groningen en Zwolle. Hoe het geld over deze regio's wordt verdeeld, is nog niet bekend. Gekeken wordt waar extra budget het meest nodig is en het grootste effect heeft.

250 miljoen euro komt terecht bij de zogenoemde Woningbouwimpuls, waarmee 40.000 extra woningen door het hele land kunnen verrijzen. Nog eens 250 miljoen moet helpen knelpunten op te lossen. Hierbij gaat het om allerlei initiatieven. Zo gaat er geld naar de Raad van State om beroepsprocedures te versnellen en naar teams van deskundigen op verschillende gebieden.

10 jaar
Het miljard wordt niet in één jaar gespendeerd, maar in een periode van hooguit tien jaar. Volgens het ministerie kan altijd nog besloten worden om meer te investeren. Het geld wordt niet per se rechtstreeks in de bouw gestoken, maar ook in projecten waarmee de bouw van huizen wordt versneld, bijvoorbeeld door bouwgrond vrij te maken of de infrastructuur te verbeteren.

Een coalitie van zestien grote steden riep het nieuwe kabinet vorige maand op om 2 miljard euro extra per jaar uit te trekken. Ollongren hoopt dat er tot en met 2030 zeker 900.000 extra woningen bij komen.

ACM onderzoekt duurzaamheids-claims kledingbedrijven

Foto: Shutterstock

De duurzaamheidsclaims van verschillende kledingbedrijven die in Nederland actief zijn worden nog eens extra onderzocht. Toezichthouder Autoriteit Consument & Markt (ACM) deed eerder onderzoek naar beweringen van tien bedrijven die mogelijk misleidend zouden zijn en zag bij zes van hen reden om vervolgonderzoek in te stellen. Namen noemde de ACM niet. Wel is bekend dat het om vier buitenlandse kledingketens en twee Nederlandse bedrijven gaat.

"Wij zien dat veel kledingbedrijven zich graag duurzaam voordoen, maar dat zij hun claims vaak overdrijven en dat de onderbouwing ontbreekt. Hiertegen treden wij nu op, waarbij we ook sancties kunnen opleggen", aldus de ACM. Bedrijven die regels overtreden, krijgen mogelijk een boete of een last onder dwangsom.
De reikwijdte van de ACM is binnen Nederland. Daarom kan het wel Nederlandse bedrijven aanpakken. Als blijkt dat de buitenlandse bedrijven het niet zou nauw nemen met de regels, zal de ACM buitenlandse toezichthouders vragen op te treden. De ACM heeft eind mei ruim zeventig bedrijven in de kledingbranche aangeschreven met het verzoek hun claims kritisch te bekijken. Ze kregen daarvoor tot half juni de tijd. Ook werden uitingen over duurzaamheid getoetst op juistheid, duidelijkheid en controleerbaarheid. Dan ging het er met name om of consumenten goed geïnformeerd werden.

Hebt u iets leuks voor de mensen-pagina?
Een jubileum, diploma of benoeming te melden?
Wij plaatsen het graag op de mensen-pagina.

Stuur uw informatie
(kort en bondig, liefst met foto) naar:
o.v.v. "mensen".

Irene Moors stopt met De TV Kantine

Irene Moors stopt na twaalf seizoenen met De TV Kantine. De presentatrice vindt 'het mooi geweest', kondigde ze gisteren aan in *RTL Boulevard*. Carlo Boszhard gaat zonder haar verder met het succesvolle RTL 4-programma.

"Het is niet het einde van De TV Kantine, alleen voor mij is het gewoon mooi geweest", legde Moors uit. En ook haar jarenlange samenwerking met Carlo Boszhard is nog niet ten einde. "Nee hoezo? Wij houden elkaar sowieso nog vast en het is zeker niet het einde van Carlo & Irene. Boszhard, die ook te gast was in de show, stelde dat er gewerkt wordt aan een nieuw tv-format voor het duo.
De TV Kantine is al sinds 2009 op televisie. Het programma, waarin BN'ers gepersifleerd worden, trekt nog altijd meer dan een miljoen kijkers. In 2010 won de show de Gouden Televizier-Ring.
De laatste seizoenen gaven Boszhard en Moors al meer ruimte aan andere BN'ers die goed kunnen persifleren, zoals Elise Schaap en Chantal Janzen.

Overheid komt met 'uitzonderlijk' campagneoffensief tegen corona

Foto: Shutterstock

De Nederlandse overheid hoopt de komende tijd met een campagneoffensief mensen over te halen zich aan de basismaatregelen te houden, zich te laten testen bij klachten, mondkapjes te dragen waar dat verplicht is en hun coronatoegangsbewijs te laten zien waar dat moet. Er komen advertenties online en in de krant, in spotjes op radio, televisie en op videodiensten.

De komende tijd worden op televisie veertig tot vijftig spotjes per dag uitgezonden en op de radio vierhonderd per week, meldt het ministerie van Volksgezondheid. Daarnaast staan er woensdag paginagrote advertenties in de huis-aan-huisbladen om mensen te herinneren aan de basismaatregelen.

Door mensen te wijzen op de mogelijkheid om zich te laten prikken zonder afspraak, hoopt het ministerie de vaccinatiegraad op te krikken. Het campagneteam richt zich specifiek op gebieden waar relatief weinigen zich hebben laten inenten, en op mensen die geen Nederlands spreken. Ook online gebeurt er van alles. Zo krijgen mensen advertenties te zien als ze googelen of ze zich met hun klachten moeten laten testen. Het antwoord van de Rijksoverheid is: ja. Spotjes en advertenties zijn ook te zien en horen op Spotify en in bushokjes. De meeste campagnes liepen al, maar worden nu op meer plekken en vaker onder de aandacht gebracht. Hoeveel budget daarvoor is uitgetrokken, kon het ministerie niet direct zeggen.

Gedurende de pandemie liepen er altijd wel campagnes vanuit de overheid. Meestal waren dat er een of twee, maar de komende weken vijf. Die 'intensivering' van de campagnes is volgens het ministerie 'uitzonderlijk', maar nodig om het aantal besmettingen terug te brengen en mensen te wijzen op de regels die vanaf vandaag worden aangescherpt.

Volgens onder anderen Jaap van Dissel van het Rijksinstituut voor Volksgezondheid en Milieu (RIVM) zou een betere naleving van de basismaatregelen effectiever zijn dan nieuwe regels. Een aantal partijen in de Tweede Kamer vroeg tijdens het coronadebat om meer voorlichting in plaats van strengere beperkingen.

Nintendo verlaagt verkoopverwachtingen Switch

Foto: Shutterstock

Nintendo heeft zijn verkoopdoelstellingen voor de Switch verlaagd. De Japanse spelcomputerproducent kampt met een tekort aan onderdelen, waaronder chips, die de productie van de populaire console in de weg zitten. Verder kampt Nintendo ook met logistieke problemen.

Nintendo verwacht dit boekjaar 24 miljoen exemplaren van de Switch verkopen. Bij een eerdere prognose rekende Nintendo er nog op 25,5 miljoen apparaten te slijten. De mindere verkopen van Switch lijken geen vat te hebben op de winst die Nintendo verwacht te maken.

De onderneming verhoogde zelfs zijn doelstelling wat betreft de operationele winst naar 500 miljard yen, omgerekend 3,8 miljard euro. Nintendo lijkt vertrouwen te hebben in de lucratieve verkoop van software en netwerkdiensten.

In de periode juli tot en met september verkocht Nintendo ruim 3,8 miljoen Switch-apparaten. Dat betekende een daling afgezet tegen de bijna 4,5 miljoen consoles een kwartaal eerder. Nintendo heeft vooral moeite om de productie van zijn nieuwe Oled Switch op te voeren. De verkoop van de originele Switch en de meer betaalbare Switch Lite is het hele jaar gedaald. Nintendo vertrouwt op de duurdere nieuwe variant om de verkoop van het apparaat in 2022 op peil te houden.

De Switch was volgens marktonderzoeker NDP in september voor het eerst in 33 maanden niet meer de bestverkopende console. Die eer moest Nintendo laten aan de PlayStation 5 van Sony.

Pieter Derks wint Groot Dictee bij prominenten

Het Groot Dictee der Nederlandse Taal op *NPO Radio 1* is bij de prominenten gewonnen door Pieter Derks. De cabaretier maakte in totaal vijf fouten. "Ik hoop dat ze het goede nakijkblaadje hebben gebruikt", reageerde hij lachend in de uitzending van 'De Taalstaat'.
Het evenement werd dit jaar live gepresenteerd vanuit de bibliotheek van de Radboud Universiteit in Nijmegen. De prominenten en luisteraars van De Taalstaat mochten, anders dan vorig jaar, weer op locatie meeschrijven.

De winnaar kwam uit de groep luisteraars en was Suzanne Voets. Zij maakte drie fouten. Gemiddeld werden er elf fouten gemaakt. Bij de prominenten waren dat er gemiddeld negentien.

Tussen de bekende Nederlanders zaten behalve Derks onder anderen acteur Huub Stapel, zangeres Janne Schra en presentator en boswachter Tim Hogenbosch. Het dictee werd voorgelezen door de oud-voorzitter van de Tweede Kamer, Gerdi Verbeet, en geschreven door schrijver en taalkundige Wim Daniëls. Presentator Frits Spits van De Taalstaat was wederom de gastheer.

Het Groot Dictee der Nederlandse taal is sinds vier jaar alleen nog op de radio te beluisteren. Daarvoor werd het jarenlang op televisie uitgezonden vanuit de Eerste Kamer in Den Haag. Omroep NTR stopte er in 2017 mee omdat de kijkcijfers te laag waren.

OM seponeert zaak tegen Bilal Wahib

Bilal Wahib wordt niet vervolgd voor zijn veelbesproken actie waarbij hij een minderjarige jongen op Instagram vroeg tegen betaling zijn geslachtsdeel te laten zien. Volgens het Openbaar Ministerie (OM) is er wel sprake van een strafbaar feit maar wordt de zaak toch geseponeerd omdat justitie van mening is dat het gaat om 'een volstrekt misplaatste actie'.

Het OM vindt dat Wahib het twaalfjarige slachtoffer ertoe heeft aangezet iets tegen zijn wil te doen. De jongen had het waarschijnlijk niet gedaan als hem geen 17.000 euro was beloofd. Ook rekent justitie het Wahib aan dat hij volwassen is en een bekende Nederlander met een groot publiek.
Dat de zanger toch niet wordt vervolgd komt omdat het slachtoffer heeft aangeven geen behoefte te hebben aan een strafrechtelijke vervolging. Wahib heeft met de jongen afspraken gemaakt hoe de zaak wordt opgelost. Ook heeft het OM er rekening mee gehouden dat de zaak veel gevolgen heeft gehad voor Wahib. Zo zijn contracten verbroken, wilden partijen niet meer samenwerken en heeft hij imagoschade opgelopen.

Foto: Shutterstock

In een reactie op het nieuws zegt de 22-jarige zanger dat hij opgelucht is. "Het was een onzekere tijd en ik ben blij dat het nu eindelijk voorbij is. Ik heb veel geleerd van deze periode en kan met zekerheid zeggen dat ik een heel stuk volwassener ben geworden", zegt Wahib. "Ik kijk met een positieve blik naar de toekomst waarbij ik mij ga focussen op mijn passies: muziek en acteren. Ik hoop met heel mijn hart dat het goed gaat met het jongetje."

Makkelijker journaal voor mensen met taalproblemen

Foto: Shutterstock

Het *NOS* Journaal is begonnen met een journaal in makkelijke taal. De uitzendingen, die eens per week te zien zijn, moeten mensen die moeite hebben met de Nederlandse taal helpen om het nieuws beter te begrijpen.
Het programma heet 'Het NOS Nieuws van de Week' en is online te volgen. Elke aflevering duurt tien minuten en behandelt drie onderwerpen. De test is 1 november van start gegaan.
De afgelopen anderhalf jaar is de omroep bezig geweest met een onderzoek naar verschillende groepen Nederlanders en hoe zij nieuws begrijpen. Daarbij werd voornamelijk gekeken naar mensen die moeite hebben met de Nederlandse taal.

Beetle baily — By Mort Walker

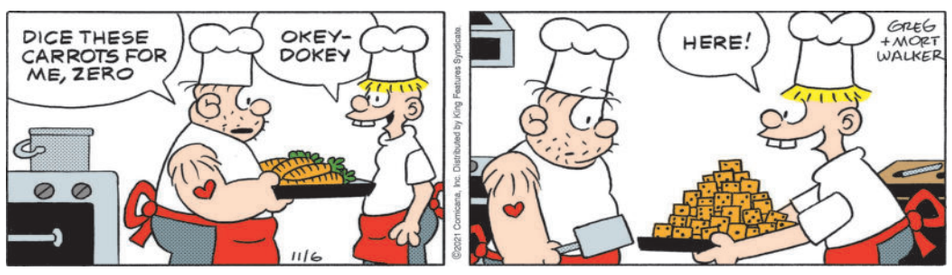

Baby blues — Door Jerry Scott & Rick Kirkman

Foto: NEC

Het insporten van de tribune in het Goffertstadion.

Tribune NEC ingestort door scheuren en ontwerpfout

NIJMEGEN — In het onderste deel van de ingestorte staantribune in het Goffertstadion in Nijmegen zaten gerepareerde scheuren en kleinere, niet-gerepareerde scheuren. Er is ook een ontwerpfout gemaakt in de wapening van de tribune. Daardoor kon het onderste deel van de tribune de belasting van 93 springende supporters niet aan.

De tribune stortte op 17 oktober in na de wedstrijd NEC-Vitesse. Er raakte niemand gewond. Ingenieursbureau Royal HaskoningDHV presenteerde gisteren de tussentijdse resultaten van het onderzoek naar de 'uitermate ernstige gebeurtenis', zoals burgemeester Hubert Bruls van Nijmegen het uitdrukte. Volgens ingenieur Erik Middelkoop moeten alle tribunes in het Goffertstadion onderzocht worden op veiligheid, want bij alle onderste rijen van de tribunes zijn tientallen gerepareerde scheuren en honderden kleinere, niet-gerepareerde scheuren gevonden.

Het Goffertstadion blijft in elk geval tot 2022 gesloten voor publiek. Maar als het hele stadion onveilig blijkt gaat het veel langer duren, zei NEC-directeur Wilco van Schaik. NEC is druk op zoek naar andere locaties om te spelen, maar dat verloopt niet soepel. Van Schaik denkt zelfs aan de bouw van een tijdelijk stadion op een grasveld en heeft offertes aangevraagd wat dat gaat kosten. De gemeente Nijmegen is eigenaar van het Goffertstadion, dat in 1999 nog helemaal is gerenoveerd. Het stadion wordt ook jaarlijks op veiligheid onderzocht, aldus de gemeente Nijmegen.

De tribune kon een maximale belasting van 400 kilo per kubieke meter aan. Het springen van de Vitessesupporters veroorzaakte een veel hogere belasting. Daardoor raakte de eerste rij overbelast en brak doormidden. De ontdekte scheuren, die duidelijk zichtbaar waren, vormden daarbij een veiligheidsprobleem. "De tribune kon 93 rustig zittende mensen wel dragen, maar een springende meute was teveel", aldus Middelkoop. Royal HaskoningDHV verwacht in februari klaar te zijn met het hele onderzoek.

Lichtvoetige Aursnes neemt Feyenoord bij de hand in Berlijn

BERLIJN — Fredrik Aursnes was met zijn ploeggenoten van Feyenoord al bijna in de kleedkamer toen ze na de uitzege op 1. FC Union Berlin (1-2) nog een keer terugkeerden naar het speelveld en de meegereisde supporters opzochten. Nog een groepsfoto met alle fans op de achtergrond en toen was het pas echt klaar.

"Er waren er zoveel", doelde de Noorse middenvelder op de ruim vijfduizend supporters van Feyenoord in het Olympiastadion. "En je hoorde ze steeds. Ze hebben ons enorm gesteund. Dat heeft zeker geholpen. Ik vind het ook heel bijzonder dat zo'n grote groep naar Duitsland is gereisd."
De meeste supporters van Feyenoord hebben zich goed gedragen in Berlijn. De politie sprak uiteindelijk over een redelijk rustige dag, met 83 aanhoudingen en enkele incidenten. Maar liefst tweeduizend agenten zaten er bovenop. Ze konden niet voorkomen dat fans van Feyenoord vlak voor de aftrap veel vuurwerk afstaken.
De rook van de vele fakkels was het stadion nog niet uitgewaaid of Aursnes nam Feyenoord bij de hand. "We hadden meerdere goede spelers", zei trainer Arne Slot. "Maar hij viel wel op. Het veld was heel zwaar, maar dat zag je niet aan zijn spel. Hij is zo snel en lichtvoetig."

De 25-jarige middenvelder uit Noorwegen, afgelopen zomer overgekomen van Molde, is nog lang niet altijd basisspeler bij Feyenoord. "Maar dat moet ik accepteren", zei hij. "We hebben meerdere goede middenvelders. Ik moet gewoon goed spelen als ik een kans krijg. Zo kan ik mijn team helpen."
Trainer Slot heeft al vaak gezegd dat hij het lastig vindt om Aursnes soms op de bank te zetten. Als de Noor zo doorgaat, dan zal hij waarschijnlijk snel basisspeler van Feyenoord zijn. Maar Aursnes heeft geduld, zegt hij. "Ik heb het prima naar mijn zin. We hebben een sterke ploeg, fantastische supporters en een geweldige stad", zei hij doelend op Rotterdam.
Het zou heel goed kunnen dat Aursnes zondag tegen AZ ook aan de aftrap mag verschijnen. De meeste ogen zullen dan niet op hem maar op zijn trainer Slot zijn gericht. Die werd vorig seizoen namelijk bij AZ ontslagen. "Het is altijd speciaal en bijzonder om tegen je oude club te spelen", zei Slot. "Ik heb daar een fantastische tijd gehad en ben niet zo leuk weg gegaan. Maar het moet niet om mij gaan. Daar moet niemand motivatie uithalen. We spelen tegen een sterke tegenstander waarvan we de laatste drie keer hebben verloren."

Aursnes speelt op 16 november een uitwedstrijd in De Kuip, wanneer Noorwegen op bezoek komt voor de laatste wedstrijd in de poule van de WK-kwalificatie tegen Nederland. Hebben de Noren wel een kans zonder de geblesseerde Erling Haaland? "Natuurlijk", zei Aursnes. "We moeten blijven geloven."

Toussaint met beste tijd naar halve finales 100 meter rugslag

KAZAN — Kira Toussaint heeft zich op de EK kortebaan in Rusland met de beste tijd geplaatst voor de halve finales van de 100 meter rugslag. De Europees kampioene op de 200 meter klokte in Kazan in de series 56,67. De Russin Maria Kameneva was de enige andere zwemster die ook onder de 57 seconden wist te duiken, zij kwam tot 56,76.

Maaike de Waard werd achter Kameneva tweede in die race en verzekerde zich ook van een plek in de halve eindstrijd. De Waard kwam tot 57,82.

Arno Kamminga deed wat hij moest doen in de series van de 200 meter schoolslag. Hij kwam tot 2.03,98 en alleen de Rus Michail Dorinov was met 2.02,88 sneller. Kamminga is titelhouder op de 200 meter

Foto: Sportnieuws.nl

Kira Toussaint

schoolslag. Donderdag moest hij in Kazan op de 100 meter schoolslag genoegen nemen met brons.
Op de 200 meter vrije slag plaatsten Stan Pijnenburg en Luc Kroon zich overtuigend voor de halve finales. Pijnenberg zette met 1.42,91 de tweede tijd neer, Kroon zwom met 1.43,33 de vijfde tijd. Maarten Brzoskowski werd met 1.43,32 tweede in zijn serie en zevende overall, maar omdat er per land slechts twee zwemmers naar de halve finales mogen, werd Brzoskowski uitgeschakeld. Tim Hoogerwerf (1.45,33) werd zeventiende.

Jesse Puts en Thom de Boer verzekerden zich van een plek in de halve finales van de 50 meter vlinderslag. Puts werd met 22,60 zesde in de series, De Boer elfde in 22,79. Kenzo Simons en Thomas Verhoeven redden het niet.
Tessa Giele drong door tot de halve finales van de 100 meter vlinderslag. Ze zwom met 58,01 de zevende tijd. Silke Holkenborg werd uitgeschakeld in de series van de 200 meter wisselslag.

Al Sadd laat trainer Xavi naar FC Barcelona vertrekken

DOHA — Voetbalclub Al Sadd uit Qatar laat trainer Xavi naar FC Barcelona vertrekken. Dat heeft de club uit Doha bekendgemaakt in een verklaring. Xavi had al aangegeven bij Barcelona aan de slag te willen als coach, maar zijn contract in Qatar liep nog door.

"Al Sadd heeft overeenstemming bereikt met Barcelona over de overgang van Xavi na de betaling van de afkoopsom in zijn contract. We zijn een samenwerking overeengekomen met Barcelona voor de toekomst. Xavi is een belangrijk onderdeel van de historie van Al Sadd en we wensen hem veel succes", meldt de Qatarese club. "Xavi heeft ons een paar dagen geleden laten weten dat hij de wens heeft per direct aan de slag te gaan in Barcelona, vanwege de kritieke situatie van 'zijn' club. Wij hebben daar begrip voor en hebben besloten zijn overgang niet in de weg te staan. Xavi en zijn familie blijven hier altijd welkom."
Eerder zei de directeur van Al Sadd nog dat een vertrek niet bespreekbaar was. "De positie van de club is vanaf het begin duidelijk: we willen onze coach Xavi behouden, we kunnen hem op zo'n belangrijk moment in het seizoen niet laten gaan", zei Turki Al-Ali. Een delegatie van de Spaanse topclub was naar Doha afgereisd om te onderhandelen.
De 41-jarige Xavi zal bij FC Barcelona de onlangs ontslagen Ronald Koeman opvolgen. Barça heeft via de officiële kanalen nog niets bekendgemaakt. Xavi speelde vanaf 1998 tot 2015 bij Barcelona, waarna hij naar Al Sadd vertrok. Na een paar seizoenen ging hij daar als trainer aan de slag.
FC Barcelona staat negende in La Liga en wist slechts vier van de eerste elf duels te winnen. In de Champions League heeft de club na twee zeges op Dinamo Kiev plaatsing voor de volgende ronde nog wel in eigen hand.

Vettel verafschuwt teamorders in Formule 1

MEXICO-STAD — Sebastian Vettel heeft zich expliciet uitgesproken tegen het geven van teamorders in de Formule 1. "Ook al is het soms eenvoudig uit te leggen, ik ben ertegen en pleit ervoor nooit stalorders te geven in een race. Niemand vindt het leuk", zei de viervoudig wereldkampioen in aanloop naar de Grote Prijs van Mexico.

Vettel, bezig aan zijn eerste jaar bij Aston Martin, haakte in op de mogelijke situatie dat de Mexicaan Sergio Pérez van Red Bull zijn thuisrace kan winnen, maar zijn kansen moet opofferen voor teamgenoot Max Verstappen, die elk punt kan gebruiken in zijn strijd met Lewis Hamilton om de wereldtitel.

"Vanuit Red Bull geredeneerd is het logisch een teamorder te geven aan Pérez, maar ik zie die inmenging liever niet", zegt Vettel. "Als 'Checo' voorop rijdt, moet hij voorop blijven. Tenzij hij op een faire manier

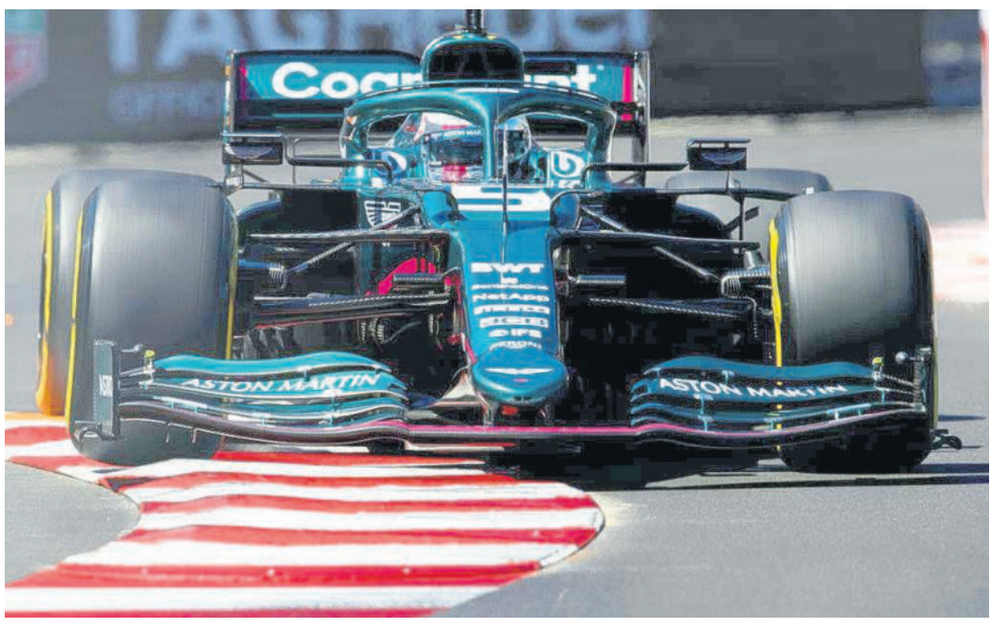

Foto: Shutterstock

wordt ingehaald, niet vanwege een stalorder. Ik kan zo zien of dat het geval is en dat zou spijtig zijn. We hebben het al eens bij Valtteri Bottas gezien bij Mercedes en dat was niet leuk", aldus de Duitser, die verwees naar de enkele keren dat de Fin plaats moest maken voor Hamilton.
Pérez liet in het midden of hij zich zal opofferen voor de kansen van Verstappen. "Of ik dat doe? Het hangt van de situatie af. Dergelijke beslissingen worden altijd in het heetst van de strijd genomen. Ik weet zeker dat het hele team, echt iedereen, mij dit succes in mijn eigen land gunt. Iedereen steunt mij. Maar ik begrijp dat er meerdere belangen spelen."
Een zege van Pérez zou uniek zijn, want nog nooit won een Mexicaan de Formule 1-race in eigen land. Verstappen heeft in het kampioenschap 12 punten voorsprong op Hamilton, met nog vijf grands prix te gaan. De coureurs rijden vrijdag de twee vrije trainingen op het hooggelegen circuit van Mexico-Stad.

Australië stelt 1e cricketwedstrijd ooit met Afghanistan uit

HOBART — Australië heeft zijn eerste interland ooit in het cricket tegen Afghanistan uitgesteld. Dat is uit protest tegen het regime van de Taliban, dat vrouwen verbiedt aan sport te doen. De zogeheten test zou deze maand plaatsvinden in Hobart.

De Australische cricketbond bracht een verklaring naar buiten waarin gezegd werd sport voor vrouwen en mannen in Afghanistan en de rest van de wereld te willen bevorderen. "Gezien de huidige onzekerheid vonden we het nodig om de testwedstrijd uit te stellen tot een later tijdstip wanneer de situatie duidelijker is."
Diverse Australische cricketers hadden al aangegeven dat ze niet wilden spelen als Afghanistan zijn verbod op het spelen van cricket door vrouwen zou handhaven.
Er dreigt ook een internationale ban voor Afghanistan als het land op het komende WK in Nieuw-Zeeland geen vrouwenteam laat meedoen.

Foto: Sportnieuws.nl